

Т 61
К 93

зер

302

Профессоръ М. КУРЛОВЪ.

61(06)(-18)
К 933.

5

ИСТОРИЧЕСКІЙ ОЧЕРКЪ

ДѢЯТЕЛЬНОСТИ

ТОМСКОЙ ОБЩИНЫ СЕСТЕРЪ МИЛОСЕРДІЯ,

за первое пятнадцатилѣтіе.

(1892—1907).

149090.

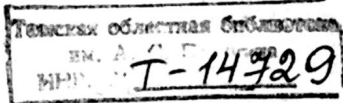

ТОМСКЪ.
Губернская Типографія.
1908.



Курлов Михаил Георгиевич (1852 - 1932) - профессор кафедры врачебной диагностики и терапевтической факультетской клиники, основатель и бессменный Главный врач Томской Общины Сестер милосердия.

Историческій очеркъ дѣятельности Томской Общины сестеръ милосердія, за первое пятнадцатилѣтіе.

(1892—1907).

I.

ОГЛАВЛЕНІЕ.

	стр.
1. Основаніе общины и ея учрежденій	1
2. Постройки общины	12
3. Личный составъ общины	14
4. Внутренняя жизнь общины.	15
5. Дѣятельность общины: командировки сестеръ мил.	18
6. Амбулаторія общины	22
7. Заразная дѣтская больница общины	25
8. Хирургическая лечебница—ея уставъ.	31
9. Хирургическая лечебница—ея дѣятельность.	35
10. Отчетъ по хирургической лечебницѣ проф. В. М. Мышь.	38
11. Устройство прачешной при общинѣ для госпиталя и лазарета Краснаго Креста во время русско-японской войны	46
12. Отчетъ по томскому госпиталю Краснаго Креста	48
13. " " " лазарету " " " "	67
14. Доходы и расходы общины.	76
15. Заключеніе	78

Въ нынѣшнемъ 1907 году 26 сентября исполнилось первое пятнадцатилѣтіе Томской Общины Сестеръ Милосердія. Матеріалы къ исторіи этого учрежденія такъ скудны, такъ разбросаны и уже растеряны, что необходимо теиерь же собрать оставшіеся воедино и хоть по памяти, на основаніи указаній учредителей и руководителей этого дѣла возстановить данныя о возникновеніи общины, о первыхъ годахъ ея существованія и дѣятельности.

Пятнадцать лѣтъ тому назадъ г. Томскъ представлялся еще маленькимъ городкомъ. Ни желѣзной дороги, ни теперешнихъ мостовыхъ, водопровода и тѣхъ каменныхъ громаднхъ зданій, что высятся по главнымъ улицамъ, тогда еще не было. Это былъ обычный, довольно таки захудалый, потонувшій въ непролазной грязи провинціальный городокъ, которому, однако, волею судьбы сильно улыбалось будущее. Въ немъ былъ основанъ Университетъ и съ каждымъ годомъ въ городъ прибывали новыя и новыя ученые силы, а за ними безкопечной вереницей тянулася молодежь, искавшая получить знаніе въ новомъ разсадникѣ науки, чтобы отдать затѣмъ отдаленному краю свои силы. Существовалъ въ городѣ и мѣстный отдѣлъ Общества Краснаго Креста, дѣятельность котораго, однако, не отличалась большою напряженностью, сосредоточиваясь пока на собираніи средствъ для Главнаго Управленія. Число членовъ было не велико, да и ожидать наплыва ихъ было трудно, такъ какъ для нужды края Мѣстный Отдѣлъ пока не приносилъ никакой существенной пользы.

Открытіе въ Томскѣ университетскихъ клиникъ и, главнымъ образомъ, учрежденіе госпитальныхъ клиникъ въ Томской больницѣ Приказа Общественнаго Призрѣнія дало перзый толчекъ, какъ-бы, къ пробужденію мѣстнаго отдѣла Краснаго Креста. Назначенные для преподаванія госпитальныхъ клиникъ профессора были поставлены въ безвыходное положеніе, встрѣтивъ въ отданной въ ихъ распоряженіе больницѣ полуразрушенное отъ ветхости, загрозненное до нельзя и переполненное больными учрежденіе. Одинъ врачъ на всю больницу, два фельдшера, нѣсколько сидѣлокъ, попросту нанятыхъ съ базара бабъ, составляли весь мелицинскій штатъ. Я причислилъ и сидѣлокъ къ медицинскому штату потому, что на этихъ послѣднихъ лежали всѣ сложныя обязанности по уходу за больными, ихъ кормленію, обмыванію, выдачѣ имъ лѣкарствъ и т. д.

Отсутствіе надлежащаго ухода, отсутствіе ухаживающаго за больными персонала были однимъ изъ вопіющихъ недостатковъ больницы, къ тому же единственной въ городѣ, куда волей неволей стекались всѣ трудные, главнымъ образомъ бездомные больные, которымъ неглѣ было преклонить голову въ тяжелую минуту жизни.

Молодой и энергичный, только что избранный, Председатель мѣстнаго отдѣла Председатель Приказа Общественнаго Призрѣнія К. А. Шапошниковъ горячо отозвался на сдѣланныя ему мною представленія о необходимости основать въ Томскѣ Общину Сестеръ Милосердія для образованія ухаживающаго за больными персонала. Онъ просилъ меня съѣздить въ Петербургъ и ознакомиться съ устройствомъ и уставами различныхъ Общинъ Сестеръ Милосердія. Весной 1892 года я поѣхалъ въ Петербургъ, побывалъ во всѣхъ Общинахъ и направился въ Германію и Францію, чтобы ознакомиться подробнѣе съ устройствомъ заграничныхъ орденовъ сестеръ милосердія. Въ половинѣ лѣта я долженъ былъ, однако, вернуться изъ моей поѣздки, такъ какъ изъ газетныхъ источниковъ я узналъ, что страшная Азиатская гостья холера проникла въ Россію изъ Закаспійской Области и Закавказья. Опасаясь ея распространенія и въ Сибири и желая отдать всѣ свои силы городу Томску въ борьбѣ съ нежданной гостьей, я немедленно вернулся обратно.

Но пути сообщения въ то время были не такіе удобные и скорые, какъ теперь. Отъ Тюмени до Томска приходилось ѣхать пароходомъ, тянувшимъ за собою цѣлыхъ двѣ баржи съ переселенцами. И если по Россіи я только слышалъ о холерныхъ больныхъ, встрѣчалъ всюду разставленные санитарные вагоны и видѣлъ врачей, осматривавшихъ проѣзжавшихъ пассажировъ, то съ холерными больными я впервые встрѣтился только въ Сибири по пути изъ Тюмени. Нѣсколько разъ въ день съ баржей подавались какіе то сигналы и пароходъ, сдѣлавъ оборотъ, подводилъ баржу къ берегу, а съ баржей быстро сносили что то, завернутое въ бѣлыя простыни, тутъ же на берегу копали яму, зарывали и ставили на мѣстѣ наскоро сколоченные кресты. На пристаняхъ насъ не допускали къ берегу и только послѣ долгихъ переговоровъ намъ разрешали приставать, заставляя выходившихъ съ парохода пассажировъ для дезинфекціи проходить между двухъ костровъ, предполагая, вѣроятно, что дымомъ этихъ костровъ изъ насъ изгонится всякая зараза.

Въ Томскѣ я пріѣхалъ во второй половинѣ іюля, въ самый разгаръ эпидеміи. Нежданно, негаданно появилась она въ городѣ, занесенная сюда переселенцами. Съ небывалой быстротой холера проникла въ теченіе этой эпидеміи въ Западную Сибирь, распространившись до Томска одновременно съ зараженіемъ въ Россіи всего Поволжья. Растерявшееся Городское Управленіе едва успѣло нанять такъ называемыя Желтовскую и Монастырскую заимки и наскоро устроить въ нихъ досчатые бараки, какъ въ нѣсколько дней они были заполнены больными и умиравшими отъ холеры. По городу телѣга за телѣгой свозили заболѣвавшихъ въ эти импровизированныя холерныя больницы и немногіе, очень немногіе вышли живыми изъ этихъ преддверій могилы. Стоны, крики больныхъ и умирающихъ, невозможная грязь около больныхъ, миллиарды мухъ, тысячами обліпавшихъ больныхъ, залѣзавшихъ имъ въ ротъ, носъ, глаза—вотъ картина, которую представляли собою эти бараки. Ужасъ и содроганіе вызывалъ видъ этихъ учреждений у зрителя и полное безысходное отчаяніе у каждаго, попавшаго туда не по своей волѣ. Ужасъ положенія усугублялся тѣмъ, что и здѣсь, какъ и въ другихъ больницахъ Томска не было спеціальнаго персонала для ухода за больными, а ухаживали за ними все тѣ же необученныя бабы съ базара.

И вотъ, въ эту трудную минуту, прежде чѣмъ кто-либо успѣлъ кличь кликнуть и какъ-нибудь упорядочить это дѣло, въ холерные бараки пришли безъ зова нѣсколько дѣвушекъ, которыя сами предложили безвозмездно, изъ чувства человѣколюбія и состраданія, свои услуги по уходу за холерными. Это были: Акимова, Булгакова, Булыгина и Верхрадская.

Шесть недѣль тянулась жестокая эпидемія, унеся 976 человѣческихъ жизней. Въ срединѣ августа наступилъ рѣзкій поворотъ къ лучшему, а въ концѣ сентября холерные бараки прекратили свое существованіе. вмѣстѣ съ ихъ закрытіемъ остались безъ дѣла и наши первыя въ Томскѣ добровольныя сестры милосердія. За это время онѣ такъ свыклись со своею дѣятельностью, такъ полюбила свое дѣло, что рѣшили и дальше посвятить свои силы дѣлу ухода за больными и несчастными. Съ этою цѣлью онѣ обратились къ бывшему Председателю Мѣстнаго Отдѣла К. А. Шапошникову съ просьбой разрѣшить имъ ухаживать за больными въ больницѣ Приказа Общественнаго Призрѣнія, гдѣ, какъ указано выше, уходъ за больными былъ совершенно неорганизованъ. Такое предложеніе исполнѣе отвѣчало предположеніямъ мѣстнаго отдѣла Краснаго Креста, намѣревавшагося открыть Общину сестеръ милосердія и сдѣлавшаго уже нѣкоторые шаги къ осуществленію этой цѣли, а именно: въ іюнѣ мѣсяцѣ на отчетѣ Мѣстнаго Управленія числилась спеціальная сумма, оставшаяся отъ пожертвованій въ пользу пострадавшихъ отъ неурожая въ Россіи въ 1891 году, подлежащая передачѣ въ распоряженіе Особаго Комитета по сбору этихъ пожертвованій. Принимая во вниманіе, что вслѣдствіе развитія эпидемическихъ болѣзней какъ среди мѣстнаго населенія, такъ и среди переселенцевъ, а также въ виду возможности заноса холеры въ Томскъ, необходимо было организовать уходъ за больными и оказать другіе виды помощи населенію со стороны Общества Краснаго Креста, Мѣстное Управленіе этого Общества, въ засѣданіи 18-го іюня 1892 года постановило; просить телеграммой Министра Внутреннихъ Дѣлъ оставить въ распоряженіи Мѣстнаго Управленія вышеупомянутую сумму, оставшуюся отъ пожертвованій въ пользу пострадавшихъ отъ неурожая. Въ отвѣтъ на эту телеграмму отъ 19-го августа Товарищъ Министра Внутреннихъ Дѣлъ Сенаторъ Плева уѣдомилъ Председателя Мѣстнаго Управленія, что Особый Комитетъ разрѣшилъ нашему Управленію обратитъ свободные остатки благотворительныхъ суммъ на вышеуказанныя цѣли.

Это распоряженіе было получено въ то время, когда существовавшая въ Томскѣ холерная эпидемія рѣзко уменьшилась, но въ виду развитія въ Томскѣ другихъ эпидемическихъ болѣзней, въ виду безпомощнаго состоянія мѣстной больницы Приказа Обществ. Призрѣнія въ смыслѣ ухода за больными, Общее Собраніе Членовъ Мѣстнаго Отдѣла Общества Краснаго Креста, состоявшееся 26-го сентября 1892 года признало необходимымъ приступить къ устройству Общины Сестеръ Милосердія, употребивъ на первоначальное обзаведеніе ея разрѣшенные Министромъ вышеприведенные остатки благотворительныхъ суммъ, которые къ 1 января 1893 года достигли до 6599 руб. 20 коп., и затѣмъ приступить къ изысканію средствъ къ дальнѣйшему существованію и развитію общины. На основаніи только что указаннаго постановленія Мѣстнаго Управленія было немедленно приступлено къ устройству Общины, въ составъ которой и были зачислены вышепоименованныя четыре сестры. Въ те-

ченіе октября-декабря было принято еще десять испытуемыхъ сестеръ милосердія, которыя и начали обучаться уходу за больными въ больницѣ Приказа Общественнаго Призрѣнія подѣ моимъ руководствомъ, а также врачей больницы-Степанова и Боровкова. Къ 1 января 1893 года испытуемая настолько уже привыкли къ дѣлу, что ихъ стали регулярно командировать въ больницу Приказа на дежурства, а 23 февраля 1893г. испытуемыя съ завѣдывающей Общиной г. Ходкевичъ были размѣщены въ приготовленной и обставленной квартирѣ и всѣ испытуемыя были снабжены казеннымъ бѣльемъ и платьемъ. Вотъ краткія свѣдѣнія о первыхъ расходахъ по устройству Общины.

Платье и бѣлье.	1281 р. 79 к.
Обувь.	251 " 20 "
Подушки и матрацы.	42 " 25 "
Мебель.	279 " 94 "
Посуда и хозяйственные принадлежности.	331 " 56 "
Экипажи и сбруя.	38 " "
Лошади и корова,	58 р. к.
Всего.	2383 р. 84 к.

Съ марта мѣсяца началась правильная теоретическая подготовка сестеръ милосердія. Преподаваніе приняли на себя безвозмездно: священникъ Іоаннъ Беневоленскій—Законъ Божій, ординаторъ госпитальной терапевтической клиники Т. Д. Боровковъ—частная патологія и уходъ за больными; врачъ А. И. Макушинъ—гигіена; врачъ больницы Приказа И. И. Степановъ—хирургія; прозекторъ по кафедрѣ физиологіи А. А. Кулябеко—физиологія и прозекторъ по оперативной хирургіи Н. А. Геркенъ—анатомія.

Молебень и торжественное открытіе Общины состоялись 11-го Апрѣля 1893 года. Присутствовали всѣ члены мѣстнаго отдѣла, и всѣ врачи города. По окончаніи служенія преосвященный Макарій обратился съ слѣдующей рѣчью:

Служитель слова для служительницъ Креста найдеть ли лучше слово кромѣ слова о крестѣ?

Изъ многихъ видовъ креста для слова о крестѣ, по поводу открытія Общины сестеръ милосердія, избираемъ Красный Крестъ, подѣ знаменемъ котораго становятся вступающія въ Общину сестры милосердія.

Говорить ли этимъ служительницамъ креста о значеніи креста? Пужно ли имъ объяснять, что крестъ для нихъ есть символъ скорбей, лишеній, страданій и даже смерти. Вѣроятно, онѣ знаютъ и то, что Красный Крестъ знаменуетъ время брани, есть символъ крови; что ставше подѣ знаменемъ такового креста посвящаютъ себя на служеніе тѣмъ, кто въ бранномъ подвигѣ за вѣру, царя и отечество имѣеть пролить кровь свою, и что, посвящающія себя на служеніе таковычъ готовы нести крестъ скорбей, лишеній и страданій даже до пролитія крови.

Итакъ великій подвигъ принимаютъ на себя сестры милосердія, подвигъ до пролитія крови, подвигъ равный мученическому.

Дерзнетъ ли кто изъ вступающихъ въ сію дружину креста думать о себѣ, что онъ можетъ совершить свой великій подвигъ сво-

ими силами, при помощи своихъ познаній, опытности, твердости воли и крѣпости тѣлесныхъ силъ?—Такъ можетъ думать о себѣ одно самообольщеніе. Если для Святѣйшаго Подвигоположника въ бореніи Его даже до пота кроваваго нуженъ былъ для укрѣпленія Ангель съ неба, то что сказать о насъ многопомощныхъ и грѣшныхъ? Если мы бываемъ смѣлы и сильны, то не тогда ли больше, когда стоимъ вдаль отъ подвига, когда только мысленно представляемъ о немъ; но оказываемся слабыми и малодушными, когда является необходимость вступить въ подвигъ и стоять вблизи опасности, у вратъ смерти?

Что же дѣлать въ такомъ случаѣ? Гдѣ искать вамъ, будущимъ подвижницамъ Краснаго Креста, силу для совершенія своего многотруднаго служенія?

Ищите и обрящите укрѣпленіе и утѣшеніе для себя въ томъ же крестѣ, подѣ знаменемъ котораго вы поставляетесь. Крестъ, нѣкогда древо проклятія, позора казни и смерти, на Голгофѣ сталъ древомъ благословенія, славы и животворящей силы. Если восхощете, то можете и вы, уготовляющіяся для браннаго подвига, узрѣть мысленными взорами подѣ вашимъ крестомъ ту надпись, которую видѣлъ нѣкогда царь Константинъ: „Симъ побѣдиши“.—Крестъ для сего императора былъ знаменемъ побѣды надъ врагомъ христіанства; крестъ—воскрешеніе мертвыхъ, крестъ—исцѣленіе больныхъ, крестъ—во браняхъ побѣда, оружіе и щитъ, крестъ—прогонитель бѣсовъ, наводящихъ уныніе и отчаяніе, крестъ—озареніе мыслей, унынія могила, крестъ—прогонитель ночныхъ страховъ, крестъ—утѣшеніе для печальныхъ, крестъ—для умирающихъ надежда и успокоеніе.

Служительницы креста! не стыдитесь этого спасительнаго для васъ знамени, не уклоняйтесь отъ признанія его *вашимъ знаменемъ*; ради стыда человѣческаго не скрывайте его, чтобы и его силы не закрылись для васъ; но смѣло, открыто и высоко держите его, какъ воинъ свое знамя, чтобы и онъ подъялъ васъ высоко надъ всѣми врагами вашего спасенія и высокаго служенія и вознесъ бы васъ на высоту славы Распятаго на немъ Господа славы. Съ вѣрой въ Распятаго на крестѣ благоговѣнно и часто ограджайте себя этимъ знаменемъ спасенія. Съ упованіемъ получить врачеваніе недуговъ, душевныхъ и телѣсныхъ, взирайте на крестъ и любящите его съ любовью къ Искупившему васъ честною кровію, на крестѣ пролитою. Учитесь все творить съ крестнымъ знаменемъ, да будетъ на всѣхъ дѣлахъ вашихъ благословеніе и успѣхъ. Ваша вѣра, ваше упованіе и любовь ваша, выражаемая крестнымъ знаменемъ, будутъ оживляющею и умиротворяющею силою не только для васъ самихъ, но и для тѣхъ страдающихъ, которые будутъ взирать на васъ, когда вы, полныя вѣры, надежды и любви будете имъ служить во время ихъ болѣзни, страданій и въ минуты смерти и сами они будутъ воодушевляться тѣми же мыслями и чувствами.

Но, чтобы Крестъ Христовъ всегда былъ для васъ, крестonosныя сестры, силою спасающею, оживляющею, и утѣшающею, потщитесь исполнить завѣтъ, оставленный Божественнымъ Крестonosцемъ для всѣхъ, послѣдующихъ Ему несеніемъ креста: „*аще кто хощетъ*

по *Мнѣ ити, да отвержется себѣ*. Вотъ первый завѣтъ Его для послѣдователей Его—самоотверженіе. Вамъ, служительницамъ креста, нужно не только помнить, но и исполнять этотъ завѣтъ о самоотверженіи и прежде всего—отреченіемъ отъ себялюбія, чтобы всѣмъ сердцемъ возлюбить Господа и ради сей любви съ любовью послужить меньшимъ братьямъ Его; отреченіемъ отъ самоугожденія, чтобы всецѣло угождать Господу въ лицѣ меньшихъ братьевъ Его; вамъ нужно будетъ отказывать себѣ во всемъ, чего желать будетъ прихоть, а не нужда,—чего захочетъ тщеславіе, а не слава Божія.

Для успѣшнѣйшаго прохожденія служенія воинамъ, проливающимъ кровь свою на полѣ брани, вамъ нужно будетъ приготовить себя къ этому служенію большымъ и вообще имѣющимъ нуждаться въ вашей помощи, по указанію устава вашей Общины,—въ мирное время. Вамъ нужно будетъ ознакомиться съ правилами ухода за больными и оказаніемъ имъ первой врачебной помощи въ предѣлахъ вашихъ познаній.

При этомъ вамъ нужно будетъ помнить, что одно книжное познаніе ваше способно леченія больныхъ и сохраненія здоровья мало принесетъ пользы, если оно не будетъ соединено со смиреннымъ служеніемъ вашимъ при постели больныхъ въ качествѣ заботливыхъ и сердобольныхъ сидѣлокъ.

Здѣсь потребуются подвигъ смиренія и самоотверженія. Подвигъ не легкой, но вы безъ труда исполните его, если будете имѣть предъ мысленнымъ взоромъ вашимъ высочайшій образецъ смиренія, показанный Божественнымъ Подвигоположникомъ въ умовеніи ногъ своимъ ученикамъ. Помните подвижницы креста, что вы отдаете себя на такое служеніе, гдѣ не вамъ будетъ приносить вода для умовенія, но вы будете исполнять таковую службу для другихъ: вы будете приносить и подавать воду однимъ для питья, другимъ для омовенія и притомъ не только лица и рукъ, но и всякой грязи и нечистоты, накопляющихся около ложа вашихъ больныхъ. Служеніе сколь великое, столь и трудное, трудное не для немощи, но для самолюбія, для того, кто не научился смиренію. Но да не смущается сердце ваше и не устрашается: сколько великъ трудъ, столько близка будетъ помощь и велико будетъ и воздаяніе.

Помните, что съ вами будетъ Тотъ, ради Котораго вы посвящаете себя на дѣю такового служенія. Онъ будетъ помогать, ободрять и утѣшать васъ такимъ утѣшеніемъ, въ сравненіи съ которымъ утѣшенія міра—ничто.

Помните, что къ вамъ обращены будутъ благодарныя сердца всѣхъ страдальцевъ, которымъ вы служить будете.

О васъ будетъ молитва женъ, сестеръ и дѣтей ихъ, когда онѣ увѣдаютъ о подвигѣ самоотверженія вашего ради ближнихъ и дорогихъ сердцу ихъ.

О васъ будетъ непрестанное попеченіе той многочисленной дружины, которая соединилась въ одну семью подъ знаменемъ того Краснаго Креста, подъ которымъ стоятъ пожелали и вы.

На васъ обращенъ взоръ благоволенія Той, Которая милостивѣйше воспріяла на себя званіе Августѣйшей покровительницы Общества Краснаго Креста.

О васъ будетъ молитва церкви и надъ вами благословеніе ея. Васъ будетъ зрѣть око Всевидящаго, всегда обращенное на кроткихъ и молчаливыхъ, и трепещущихъ словесъ Его.

Да хранить васъ всегда и во всемъ непобѣдимая и непостижимая божественная сила Честнаго и Животворящаго Креста!

Подготовка сестеръ велась настолько успѣшно, сестры занимались съ такимъ рвеніемъ, что къ лѣту этого же года онѣ были уже подготовлены и явилась возможность посылать испытуемыхъ на дежурства даже въ частные дома, а во время новой вспышки холеры лѣтомъ 1893 г. командировать въ холерную больницу. Въ теченіе перваго года, не считая постоянныхъ дежурствъ въ больницѣ Приказа Общественнаго Призрѣнія, въ частныхъ домахъ сестры провели 768 дней и Община получила за дежурства первыхъ сестеръ 308 р. 46 к.

Почти одновременно съ устройствомъ Общины въ собственной квартирѣ началось развитіе при ней амбулаторнаго приѣма больныхъ дѣтей. Начало этому приѣму положило открытое при Общинѣ оспопрививаніе. Дѣло въ томъ, что въ городѣ Томскѣ ежегодно въ холодные зимніе мѣсяцы вспыхивала осенняя эпидемія, постановка же оспопрививанія въ городѣ оставляла желать лучшаго. Городское Управленіе признало даже возможнымъ закрыть единственныя существовавшія при Городской лѣчебницѣ телятникъ, предпочитая выписывать вакцину и лимфу изъ Россіи. Желая помочь бѣднымъ жителямъ города и особенно дѣтямъ, сами заболѣвавшимъ этой болѣзью, Мѣстное Управленіе Краснаго Креста, одновременно съ открытіемъ Общины, открыло при ней и бесплатное оспопрививаніе. Населеніе отнеслось съ довѣріемъ къ этому начинанію и вскорѣ за дѣтьми, являвшимися въ Общину для оспопрививанія, начали приносить и больныхъ дѣтей, ища у сестеръ милосердія совѣта и помощи. На этихъ первыхъ приѣмахъ Попечительство Общины познакомило съ вопіющею нуждой дѣтскаго городского населенія, для котораго въ городѣ не было ни одной больничной кровати. Больныя дѣти, даже страдавшія оспой, скарлатиной, дифтеритомъ, оставались въ семьяхъ, часто въ углахъ, откуда ихъ, какъ больныхъ, хозяева выгоняли часто прямо на улицу. Благодаря такому положенію, въ городѣ всюду возникали очаги заразы, изъ которыхъ вывести больныхъ не было возможности, такъ какъ дѣтской больницы въ городѣ не существовало. Желая помочь населенію въ этомъ направленіи, желая оказать какую нибудь помощь несчастнымъ больнымъ малюткамъ, Мѣстное Управленіе одновременно съ открытіемъ Общины возымѣло желаніе устроить при ней небольшую заразную дѣтскую больницу. Сдѣлать это указаніе здѣсь необходимо для того, чтобы выяснитъ дальнѣйшій ходъ развитія нашей Общины.

Итакъ, уже первый годъ существованія нашей, какъ бы временной общины, показали, что она устроена въ силу настоятельной потребности мѣстнаго населенія и мѣстной больницы, что даже первая несовершенная организація ухаживающаго за больными персонала встрѣчена мѣстнымъ обществомъ съ довѣріемъ и что дѣло это имѣетъ несомнѣнно широкое будущее. Руководясь такими соображеніями, Общее Собраніе членовъ Мѣстнаго Управленія Общества Краснаго Креста въ заведеніи 18-го марта 1894 года постановило: представить выработанный Мѣстнымъ Управленіемъ проектъ Устава Общины и испросить одновременно на содержаніе ея 45% изъ ежегодныхъ доходовъ Мѣстнаго Управ-

вления, а 19-го мая того же года, также на общемъ Собрании постановило: ходатайствовать предъ Главнымъ Управлениемъ объ ассигнованіи изъ средствъ Мѣстнаго Управленія 15000 руб. для постройки въ Томскѣ дома для Общины Сестеръ Милосердія и необходимой при ней дѣтской больницы.

Означенныя ходатайства Мѣстнаго Управленія были разсмотрѣны въ засѣданіи Главнаго Управленія 4-го августа 1894 года и Главное Управленіе разрѣшило израсходовать изъ суммъ Мѣстнаго Управленія 15000 р. на постройку дома подѣ Общину, а также производить ежегодныя отчисленія изъ доходовъ Управленія въ размѣрѣ 45% на поддержаніе дѣятельности Общины, и вмѣстѣ съ тѣмъ, въ томъ же засѣданіи, оно утвердило Уставъ Общины, согласовавъ его съ Уставами всѣхъ Общинъ Краснаго Креста*). Что же касается устройства при Общинѣ дѣтской лѣчебницы, то Главное Управленіе Россійскаго Общества Краснаго Креста указало Мѣстному Управленію, что, такъ какъ учрежденіе дѣтской больницы при Общинѣ вызывается отсутствіемъ таковой въ городѣ при сравнительно значительномъ развитіи среди дѣтей инфекціонныхъ болѣзней, то забота о поддержаніи такой лѣчебницы всецѣло лежитъ на Городскомъ Управленіи и мѣстномъ обществѣ, отъ которыхъ и должны исходить средства на содержаніе ея.

Получивъ вышеуказанное разрѣшеніе Главнаго Управленія, Томское Мѣстное Управленіе въ засѣданіи 7-го октября 1894 г., согласно § 5 утвержденного Устава Томской Общины Сестеръ Милосердія, избрало особое Попечительство, въ составъ коего вошли: Попечительница—супруга Генералъ-маіора О. П. Александрова, ея замѣстительница—супруга Предсѣдателя Т. Г. Управленія Е. Н. Философова, Члены: супруга Предсѣдателя Т. Г. Суда А. И. Юркевичъ, супруга Томскаго 1-й гильдіи купца А. А. Кухтерина, священникъ Общины о. Іоаннъ Беневоленскій, Тов. предс. Томск. отд. общ. Кр. Кр. Профессоръ М. Г. Курловъ, врачъ Общины Т. Д. Боровковъ и ис. д. Казначей Мѣстнаго Отдѣла Началь-

*) Уставъ. Томск. Общ. С. М. Кр. Кр. **Общія основанія.**

§ 1. Томская община сестеръ милосердія состоитъ въ вѣдѣніи Томскаго мѣстнаго Управленія Россійскаго Общества Краснаго Креста.

§ 2. Цѣль общины заключается въ приготовленіи опытныхъ сестеръ милосердія для ухода за больными и ранеными въ военное время, согласно указаніямъ Главнаго Управленія, а въ мирное время для ухода за больными въ военныхъ госпиталѣхъ, лазаретахъ, больницахъ гражданскаго вѣдомства и въ частныхъ домахъ города и уѣздовъ, а также для командированія, въ случаѣ эпидемическихъ болѣзней, въ уѣзды Томской губерніи, а по распоряженію Главнаго Управленія и внѣ ея.

§ 3. Первоначальный комплектъ сестеръ общины опредѣляется четырнадцатью сестрами милосердія.

Привѣчаніе. Комплектное число сестеръ увеличивается или уменьшается соотвѣтственно денежнымъ средствамъ и удобствамъ помѣщенія общины, по усмотрѣнію мѣстнаго Управленія; но послѣднее всѣми зависящими способами заботится о развитіи общины, для удовлетворенія дѣйствительной потребности.

Управленіе общины. § 4. Ближайшее руководство дѣлами общины возлагается на особое попечительство общины.

§ 5. Община управляется особымъ попечительствомъ, состоящимъ изъ попечительницы, двухъ членовъ мѣстнаго Управленія, трехъ дамъ, врача и священника. Всѣ члены попечительства избираются мѣстнымъ Управленіемъ изъ числа дѣйствительныхъ членовъ Общества Краснаго Креста срокомъ на два года; причѣмъ Управленіе назначаетъ также замѣстительницу попечительницы во время ея отсутствія и болѣзни. Врачъ и священникъ избираются Управленіемъ изъ числа лицъ добровольно пожелавшихъ служить христіанской зацѣлѣ общины. Объ избраніи попечительницы доводится до свѣдѣнія Главнаго Управленія.

никъ Алтайскаго Горнаго Округа П. А. Денясовъ. На этомъ засѣданіи было постановлено возбудить ходатайство предъ Т. Городской Думой объ уступкѣ безвозмездно участка городской земли подѣ зданіе Общины. Это ходатайство Думой было уважено и попечительство было увѣдомлено, что Городское Управленіе согласно уступить Общинѣ мѣсто въ 395 кв. с. по Аполлинарьевскому переулку.

Противъ пріобрѣтенія этого участка и постройки на немъ Общины возражалъ профессоръ Курловъ, который предложилъ для этой цѣли пріобрѣсти участокъ земли въ 2500 кв. саж. по Мухинской улицѣ на берегу рѣчки Ушайки съ большой березовой рощей и новымъ только что въ прошломъ году отстроенымъ деревяннымъ на каменномъ фундаментѣ съ мезониномъ домомъ въ 8 комнатъ. При домѣ имѣются новыя надворныя постройки, крытыя желѣзомъ, двѣ избы въ 2—3 комнаты каждая, которыя легко приспособить подѣ прачешную и баню Общины. Мѣсто это кромѣ того можетъ быть еще расширено пріобрѣтениемъ участка городской земли, врѣзающагося угломъ въ землю владѣльца, размѣромъ въ 500 кв. саж. Участокъ этотъ городское управленіе согласится уступить въ обмѣнъ за землю, уступаемую по Аполлинарьевскому переулку. Владѣлецъ земли г. Пичугинъ въ виду благой цѣли готовъ уступить Общинѣ свою землю за 9000 руб. Профессоръ Курловъ указывалъ, что цѣна эта баснословно низкая, что мѣсто очень высокое, сухое, на высокомъ обрывѣ надѣ рѣчкой, покрытое массой зелени, на стромной площади этого участка можно со временемъ возвести массу построекъ, необходимыхъ въ будущемъ для развивающейся Общины. Предлагаемое мѣсто расположено въ бѣднѣйшемъ участкѣ города, который, въ виду его отдаленнаго положенія, особенно нуждается въ медицинской помощи, что дастъ возможность быстро развить при Общинѣ амбулаторный пріемъ больныхъ. Что же касается участка земли по Аполлинарьевской улицѣ, уступаемаго городомъ, то во 1-хъ, участокъ этотъ очень малъ и не позволитъ въ будущемъ безъ серьезныхъ затратъ

§ 6. На попечительницѣ лежить забота объ удовлетвореніи всѣхъ хозяйственныхъ нуждъ общины, каковы: наемъ помѣщенія, пріобрѣтеніе мебели, платья, белья и т. п. и надзоръ за исполненіемъ сестрами ихъ обязанностей. Дѣйствию по соглашенію съ прочими членами попечительства, попечительница дѣлаетъ всѣ распоряженія, которымъ сестры общины безпрекословно повинуются.

§ 7. Члены попечительства и попечительница въ особенности постоянно свѣдѣть за дѣятельностью сестеръ, а также за обученіемъ ихъ и поведеніемъ.

§ 8. Врачъ, состоящій членомъ попечительства общины, принимается на себя общее руководство по преподаванію сестрамъ предметовъ по программѣ, выработанной Главнымъ Управленіемъ, и свѣдѣть сестеръ безвозмездно.

§ 9. Священникъ, состоящій членомъ попечительства, приглашается быть духовникомъ сестеръ, преподавать Законъ Божій, быть наставникомъ и руководителемъ въ истинахъ вѣры, въ религіозно-нравственной жизни и служенія милосердію.

§ 10. Попечительство общины заботится по мѣрѣ представляющейся въ тому возможности, о командированіи сестеръ милосердія общины въ больницы, госпитали, а также и въ частные дома для ухода за больными.

§ 11. Переимѣненія сестеръ милосердія изъ госпиталей, больницъ и иныхъ лѣчебныхъ заведеній въ общину и обратно производится по соглашенію съ начальствомъ лѣчебныхъ заведеній, но попечительство общины заботится о томъ, чтобы сестры общины чередовались въ этой службѣ въ опредѣленные двухгодичные или иные сроки, дабы всѣ сестры милосердія могли ознакомиться съ практикою госпитальной службы и клиническаго лѣченія.

§ 12. При назначеніи сестеръ милосердія въ госпитали, больницы и лѣчебницы для ухода за больными, могутъ быть избираемы дамы-попечительницы изъ числа дѣйствительныхъ членовъ общества для ближайшаго наблюденія за дѣятельностью откомандированныхъ сестеръ. Дамы-попечительницы утверждаются въ этомъ знаніи мѣстнымъ Управленіемъ.

на покупку соседних владений расширить постройки Общины; во 2-х, участок этот находится недалеко от Университета, в мало населенной местности, что не дает возможности развить дело медицинской помощи, так как Община, устраивая амбулаторию, придется как бы конкурировать с клиниками и амбулаториями Университета. Эти доводы были приняты во внимание, Члены Попечительства осмотрели предлагаемые участки земли и единогласно постановили приобрести участок земли г. Пичугина по Мухинской улице, обратившись в Городское Управление с просьбой об обмене участка земли по Аполлинарьевскому переулку на врывающийся углом участок городской земли в усадьбу Пичугина. Это ходатайство Правления Общины было уважено Городской Думой и в январе 1895 года Община приобрела свою собственную землю по Мухинской улице.

Одновременно с этими заботами Томское Местное Управление не оставляло мысли об устройстве при Общине собственной дѣтской лечебницы для заразных больных. В конце 1893 и начале 1894 г. по инициативе Председателя Местного Управления К. А. Шапошникова устраивались концерты, лотерей-аллегри, читались лекции, собирались добровольные пожертвования, каковы обращались в капитал на устройство дѣтской больницы. Таких сборов и пожертвований поступило в 1894 году 4217 р. 08 к., а в 1897 году капитал достиг 6040 руб., в виду чего Местное Управление Краснаго Креста нашло возможным на эту сумму приступить къ устройству дѣтской больницы, предполагая, что хотя собранных денег для означенной цѣли еще недостаточно, но съ началом постройки мѣстные жители и Городское Управление, сознавая пользу и необходимость этой больницы, окажутъ необходимое пособие и содѣйствіе. Такое рѣшеніе оправдывалось цѣлымъ рядомъ общаго помочь дѣлу, полученныхъ Членами Попечительства отъ различныхъ лицъ, извѣстныхъ въ городѣ своей благотворительной дѣятельностью. На основаніи этихъ соображеній Попечительство поручило

О сестрахъ милосердія общины § 13. Въ общину принимаются вдовы и дѣвцы всѣхъ сословій не моложе 18 и не старше 40 лѣтъ, хорошо грамотныя, вполне здоровыя, христіанскаго исповѣданія и отличающіяся хорошею нравственностью.

§ 14. Поступающія въ общину сестры налагаются на себя нравственную обязанность исключительно служить по мѣрѣ силъ высокой задачѣ попеченія о страждущихъ. При уходѣ за больными отъ сестры требуется: а) точное исполненіе приказаній врача, б) заботливость о своевременномъ приемѣ больныхъ лѣкарствъ и пищи; в) объ нихъ опрятности и спокойствію; г) снисходительное и проткое обращеніе съ больными, постоянное, въ теченіе дня и ночи, попеченіе о больномъ и забота объ облегченіи его страданій. Сестра несетъ свои обязанности съ полнымъ самоотверженіемъ и христіанскимъ милосердіемъ, не брезгая черною работою около больныхъ и исполняя свои обязанности съ любовью и смиреніемъ.

§ 15. Поступающія въ общину именуемыя испытуемыя сестрами и подготавливаются къ званію сестры милосердія въ предѣлахъ программы, утвержденной Главнымъ Управленіемъ 19 февраля 1892 года, теоретически, смотря по удобству или въ помѣщеніи общины или въ мѣстныхъ больницахъ подъ руководствомъ врачей, изъявившихъ на то согласіе, въ практическомъ же отношеніи сестры подготавливаются не иначе, какъ при постели больныхъ въ мѣстной больницѣ приказа общественнаго призванія и другихъ, а также въ аптекѣ приказа, подъ непосредственнымъ руководствомъ врачей и фармацевта и подъ наблюденіемъ председателя Управления и попечительницы. При развитіи средствъ общины, такое подготовленіе можетъ производиться также въ больницахъ и амбулаторіяхъ, организованныхъ при самой общинѣ.

§ 16. Испытуемыя утверждаются въ званіи сестеръ милосердія Общества Краснаго Креста лишь по выдержаніи установленнаго экзамена и по испытаніи въ общинѣ въ теченіе времени, устанавливаемого мѣстнымъ Управленіемъ. Признанными достойными званія сестры милосердія выдается установленное на сіе званіе свидѣтельство.

Казначее Общины В. Г. Пудовикову и мнѣ выработать проектъ плана больницы и немедленно же приступить къ заготовкѣ строительнаго матеріала и постройкѣ больницы.

Пожертвования деньгами, изъ которыхъ составилъ капиталъ на постройку дѣтской больницы, представляются въ слѣдующемъ видѣ:

1) Отъ концерта 27-го ноября 93 г., устроеннаго мѣстнымъ управленіемъ Краснаго Креста	414 р. 48 к.
2) Отъ концерта 20 января 94 г. Кости Думчева	423 р. 27 "
3) Отъ лоттерей-аллегри 21-го февраля 1894 г.	2892 р. 71 "
4) Отъ спектакля любителей 29-го апрѣля 1895 г. устроеннаго Профессоромъ Курловымъ	138 р. 92 "
5) Собранныя на прощальный обѣдъ К. А. Шапошникову	320 р. " "
6) Публичная лекція Профессора Курлова 15 января 1895 года	472 р. " "
7) Отъ благотворительнаго базара 13-го апрѣля, 1896 г., устроеннаго Товарищомъ	716 р. " "
8) Отъ лекціи Профессора Тимашева 20 ноября 1895 г.	174 р. 46 к.
9) Отъ О. К. Сидорова	50 р. " "
10) Отъ Д. К. Иванова	100 р. " "
11) Отъ П. К. Салтыкова	50 р. " "
12) Отъ Е. К. Кнорре	100 р. " "
13) Отъ Торговаго Дома И. Богомолова	200 р. " "
14) Отъ Ф. Х. Пущикова	300 р. " "
15) Отъ А. Л. Бонди	200 р. " "
16) Отъ врача Т. Д. Боровкова	100 р. " "
17) Мелкія пожертвования	322 р. 96 к.
18) Проценты съ капитала	647 р. 72 "

ВСЕГО 7652 р. 52 к.

§ Сестры милосердія, замѣченныя въ предосудительномъ поведеніи и поступкахъ, несоответствующихъ ихъ званію, временно отстраняются попечительницей, но окончательно исключаются изъ общины не иначе, какъ по постановленію попечительства, утвержденному мѣстнымъ Управленіемъ.

Примѣчаніе. Испытуемыя увольняются непосредственно попечительствомъ.

§ 18. Сестры, желающія оставить общину, обязаны заявить о томъ старшей сестрѣ за два мѣсяца до выхода изъ общины, за исключеніемъ особо уважительныхъ экстренныхъ обстоятельствъ, по которымъ срокъ этотъ не обязателенъ.

§ 19. Служеніе сестеръ въ общинѣ безвозмездно, но онѣ обезпечиваются: помѣщеніемъ, пищею, одеждою, обувью, бельемъ по мѣрѣ действительной надобности; сверхъ того, получаютъ, по усмотрѣнію попечительства общины, на мелочные расходы ежемѣсячно отъ 3 до 5 р., а старшая сестра и болѣе, смотря по средствамъ общины.

§ 20. Всѣ сестры живутъ въ помѣщеніи общины и носятъ установленную для сестеръ милосердія Общества Краснаго Креста формы одежду, состоящую закономъ изъ шерстянаго платья, порчиноваго цвѣта, бѣлаго передника съ нашитымъ на нагрудникъ его краснымъ крестомъ и бѣлой головной косынки, а лѣтнее—холстиннаго платья того же цвѣта, съ передникомъ и косынкою какъ зимою. Сестры во время состоянія въ общинѣ обязаны носить въ форменной одеждѣ. При исполненіи обязанностей въ госпиталяхъ, больницахъ и другихъ мѣстахъ, какъ въ мирное, такъ и въ военное время, сестры общины имѣютъ на лѣвой рукѣ бѣлую повязку съ краснымъ крестомъ. Въ обязанности нарукавнаго повязка не носится. Испытуемыя носятъ такую же одежду, но безъ нарукавнаго повязки краснаго креста.

§ 21. Сестры, прослужившія въ общинѣ безупречно, усердно и полезно не менѣе 5 лѣтъ, удостоиваются, по опредѣленію мѣстнаго Управления, получения диплома и установленнаго знака отличія, состоящаго изъ эмалированнаго на бѣломъ полѣ краснаго креста, посма-

Кромѣ поступившихъ денегъ на постройку больницы были пожертвованы и матеріалы: кирпичъ, кровельное желѣзо, стекла, но давшихъ высяющихся размѣръ этихъ пожертвованій въ дѣлахъ Общины къ сожалѣнію не осталось.

Постройка дѣтской больницы была закончена въ 1898 году и 14-го ноября, въ день рожденія Августѣйшей Покровительницы Общества лѣчебница была освящена и открыта для общаго пользованія. Больница устроена на 16 кроватей, при ней небольшая квартира для врача и помѣщеніе для приѣма приходящихъ больныхъ. Постройка со всей обстановкой больницы стоила Попечительству 7652 р. 52 к., т. е. куб. саж. 38 р. считая въ томъ числѣ и всю внутреннюю больничную обстановку.

Вотъ въ краткихъ чертахъ историческій очеркъ устройства нашей Общины. Возникла она въ цѣляхъ подготовки ухаживающаго за больными персонала. Одновременно при Общинѣ было открыто бесплатное оспорииваніе, что быстро создало при Общинѣ дѣтскую амбулаторію и заставило Попечительство устроить при Общинѣ дѣтскую лѣчебницу для заразныхъ больныхъ, въ виду отсутствія таковой въ городѣ.

II.

Земля Общины расположена въ юго-восточной окраинѣ Томска по лѣвому берегу рѣки Ушайки, на обрывистомъ краю котораго и выстроено главное зданіе Общины. Южная сторона участка земли выходитъ на Мухинскую улицу. Форма участка въ видѣ продолговатаго четырехугольника, въ юго-западный уголъ котораго по Мухинской улицѣ врѣзывается угломъ чужое владѣніе. Такимъ образомъ по улицѣ, по южной границѣ мѣсто имѣетъ 15 саж.; по сѣверной же, идущей по берегу Ушайки 72 саж.; восточная сторона прямая имѣетъ 92 саж., западная же съ указанной выше вырѣзкой 62 и 30 саж. Вся площадь земли равняется 3034 кв. саж. Крутой склонъ берега покрытъ густой березовой рощей, которой

го на голубой лентѣ вокругъ шен. Знакъ носится постоянно на службѣ, но при увольненіи въ отпускъ или выходѣ изъ общины отбирается. Ношеніе этого знака, по увольненіи изъ общины, можетъ быть предоставлено только сестрамъ, прослужившимъ безукоризненно въ вѣдѣніи общины не менѣе 15 лѣтъ, если притомъ онѣ служили Обществу Краснаго Креста въ военное время и не иначе какъ по особому представленію мѣстнаго Управленія, утвержденному Главнымъ Управленіемъ.

§ 22. Сестры, прослужившія 15 лѣтъ, пользуются правомъ на пенсію изъ эмеритальной кассы Главнаго Управленія, на основаніяхъ положенія объ эмеритальной кассѣ.

§ 23. Всѣмъ сестрамъ милосердія общины ведутся послужные списки, въ которые вносятся все, касающееся службы сестеръ, ихъ командировокъ, отпусковъ и проч.

§ 24. Сестры милосердія, вышедшія по собственному желанію изъ общины, если не переходятъ въ другую общину, зачисляются въ резервъ сестеръ общины и приглашаются сообщать Общинѣ о переѣздахъ мѣста своего жительства. При выходѣ изъ общины сестрамъ выдается копія послужного списка.

§ 25. О сестрахъ милосердія, кои, до выслуги пенсій изъ эмеритальной кассы, вынуждены будутъ оставить службу по болѣзни, дѣлающей ихъ неспособными къ продолженію оной, мѣстное Управленіе, въ мѣрѣ средствъ и возможности, заботится объ облегченіи ихъ положенія, ходатайствуя о помѣщеніи ихъ въ соответственныя благотворительныя заведенія, выдавая временныя пособія и проч.

§ 26. Въ случаѣ болѣзни, сестры милосердія, состоящія на службѣ, пользуются врачевнымъ пособіемъ или въ общинѣ, или больницѣ, по соглашенію общины съ начальствомъ учрежденія. Тѣ же изъ нихъ, которыя состоятъ при военныхъ госпиталяхъ, помѣщаются тамъ же на излѣченіе въ офицерскомъ положеніи.

§ 27. Содержаніе сестеръ въ военно-врачебныхъ заведеніяхъ и расчѣты денежнаго вознагражденія опредѣляются согласно существующихъ правилъ. Размѣръ же вознагражденія

заросъ весь сѣверо-восточный изрытый оврагомъ уголъ двора Общины. На высококомъ берегу расположено главное зданіе Общины въ видѣ деревяннаго съ мезониномъ на каменномъ фундаментѣ дома. Сѣверная сторона его имѣетъ шесть оконъ и на нее выходятъ два балкона, съ верхняго изъ нихъ открывается чудный видъ на городъ, окаймленный со всѣхъ сторонъ густымъ лѣсомъ, въ дали видѣется линия желѣзной дороги съ проходящими по ней поѣздами; съ нижней террасы извидистая густо заросшая по краямъ дорожка ведетъ къ берегу рѣки на которой устроена купальня Общины. Передній сѣверный фасадъ выходитъ на обширный дворъ. Къ сожалѣнію эта часть зданія закрывается построенной впереди ея дѣтской лѣчебницей и съ улицы совершенно не видна.

Площадь дома 50,6 кв. саж., въ мезонинѣ 20,7 кв. саж. слѣдовательно общая площадь жилыхъ помѣщеній 71,3 кв. саж., изъ нихъ подъ кухню, кладовыя и комнату для кухарки 12,2 кв. саж., коридоръ, лѣстницы, прихожія, уборныя 12 кв. саж. Остальныя 47—48 кв. саж. отходятъ подъ 9 жилыхъ комнатъ Общины, а именно: приемная комната 80 кв. арш., столовая 50 кв. арш., классная 48 кв. арш., аптека 30 кв. арш., комната для сестры-настоятельницы 30 кв. арш. и подъ четыре спальни, расположенныя въ обоихъ этажахъ, 157 кв. арш.

Принимая во вниманіе, что въ Общинѣ размѣщаются въ среднемъ 15 сестеръ, на каждую сестру въ спальной приходится 10 кв. арш. площади пола. При высотѣ комнатъ въ нижнемъ этажѣ 4 арш. 11 вер. и въ верхнемъ 3 арш. 13 верш. на каждую сестру приходится въ нижнемъ этажѣ 47 куб. арш., а въ верхнемъ 38 куб. арш. воздуха. Цифры эти, конечно, очень малы, но надо принять во вниманіе, что въ спальняхъ общины никогда не помѣщаются 15 сестеръ, а самое большее 10, такъ какъ три сестры постоянно живутъ въ больницѣ Приказа Общественнаго Призрѣнія, а 2 въ лечебницѣ Общины, что даетъ на каждую сестру 15 кв. арш. площади пола и 70 куб. арш. воздуха въ нижнемъ

за уходъ за больными въ иныхъ лечебныхъ заведеніяхъ и мѣстахъ устанавливаются соглашеніемъ мѣстнаго Управленія съ подлежащими учрежденіями и лицами. Въ случаѣ возможности и если будутъ свободныя сестры, таковыя могутъ быть назначаемы для ухода за больными въ частныхъ домахъ. Учрежденія, въ распоряженіе коихъ командированы сестры милосердія, платятъ за уходъ ихъ за больными производить въ кассу общины.

Примѣчаніе 1. Плата за уходъ за больными въ частныхъ домахъ устанавливается мѣстнымъ Управленіемъ; все получаемое какъ въ счетъ палаты, такъ и свыше ея записывается въ особую книжку, имѣющуюся при сестрѣ и поступаетъ также въ кассу общины.

Примѣчаніе 2. У немущихъ больныхъ сестры, по распоряженію попечительницы, служатъ безвозмездно.

§ 28. При назначеніи сестры для ухода за больными въ частныхъ домахъ, она снабжается именною книжкою, которую представляетъ пригласившему ее лицу. Въ эту книжку вносятся плата, выданная сестрѣ за трудъ, равно отяжка врача или самого больного, либо близкихъ или родственниковъ, о степени усердія сестры при исполненіи ея обязанности.

§ 29. Одна изъ сестеръ, по избранію попечительницы и съ одобреніемъ мѣстнаго Управленія Общества Краснаго Креста, назначается старшею сестрою общины. На нее возлагается: хозяйствомъ, веденіе отчетности по содержанію общины, назначеніе сестеръ на дежурство какъ въ общинѣ, такъ и при больныхъ, наблюденіе надъ занятіями и поведеніемъ сестеръ и испытуемыхъ; вообще старшая сестра состоитъ ближайшею начальницею остальныхъ сестеръ и испытуемыхъ, которыя подчиняются всѣмъ ея распоряженіямъ. Во всѣхъ своихъ дѣйствіяхъ старшая сестра руководствуется указаніями попечительницы.

§ 30. Сестры, назначенныя въ военные госпитали и гражданскія больницы, остаются въ вѣдѣніи общины. Назначеніе въ каждомъ госпиталѣ или больницѣ одной изъ сестеръ за старшую, которой подчиняются всѣ другія сестры, дѣлается попечительницей.

этажъ и 57 куб. арш. въ верхнемъ. Эти величины можно признать достаточными, принявъ во вниманіе, что спальни сообщаются съ обширными помѣщеніями приемной, столовой и классной комнатой.

III.

Первой Попечительницей Общины была избрана 7-го октября 1894 г. С. П. Александрова, супруга генераль-маіора. За отъѣздомъ ея въ 95 году вступила въ исполненіе обязанности Л. И. Философова, супруга Томскаго Вице-Губернатора. Въ 97—98 г. Попечительницей состояла В. М. Ломачевская, супруга Томскаго Губернатора. Съ 99 по 1903 г. включительно Попечительницей была Н. А. Образцова, супруга Профессора Императорскаго Томскаго Университета. Въ 1904 году ея мѣсто заступила супруга Томскаго Губернатора Е. К. Старынкевичъ, а съ 1905, была избрана попечительницей супруга Томскаго Генераль-Губернатора баронесса М. И. Нолькенъ.

Товарищемъ Предсѣдательницы состояли: А. И. Юркевичъ, А. П. Брунова, А. А. Кухтерина, Е. И. Родюкова, М. Н. Закоурцова, П. А. Бирюкова и баронесса С. А. Штевень.

Главнымъ Врачемъ Общины состоялъ и состоитъ Профессоръ М. Г. Курловъ.

Священниками Общины и законоучителями состояли: о. Іоаннъ Беневоленскій, о. Николай Васильевъ, о. Александръ Артоболевскій.

Врачи-консультанты Общины: по хирургіи Профессоръ В. М. Мышь, по внутреннимъ болѣзнямъ Н. В. Вершининъ, по дѣтскимъ болѣзнямъ Профессоръ С. М. Тимашевъ, по акушерству и гинекологіи А. Я. Прейсманъ, по сифилису и кожнымъ П. Ф. Ломовицкій, по глазнымъ болѣзнямъ Киркевичъ. Младшіе срднаторы: А. В. Романовъ, Концевичъ, Эльясонъ, Заводовскій, Н. Г. Гинзбергъ и С. К. Софотеровъ.

Сестрами настоятельницами состояли: исп. д. А. М. Ходкевичъ, О. А. Лалетина и Т. В. Казанцева.

§ 31. Старшая сестра въ госпиталѣ или больницѣ, кромѣ обыкновенныхъ обязанностей по уходу за больными, заведываетъ всѣмъ хозяйствомъ сестеръ, назначаетъ ихъ на дежурства, наблюдаетъ за ними и вообще состоитъ ближайшею ихъ начальницею, подъ наблюдениемъ дамы-попечительницы. Отъ усмотрѣнія дамы попечительницы, по соглашенію съ старшимъ врачомъ госпиталя или больницы и съ разрѣшенія попечительницы общины завѣсть освободить старшую сестру отъ постоянныхъ обязанностей по уходу за больными и ночного дежурства.

§ 32. Сестры общины, предварительно командированы въ госпиталь или больницу, должны быть ознакомлены съ правилами госпитальной и больницынаго уставовъ, кои онѣ обязаны въ точности соблюдать. Наблюденіе за этими возлагается на старшую сеструобщины.

§ 33. Сестры общины собираются ежедневно, утромъ предъ началомъ занятій и вечеромъ передъ отходомъ ко сну, на общую молитву.

§ 34. Въ свободное отъ занятій время сестры занимаются шитьемъ бѣлья, приготовленіемъ необходимыхъ при перевязкахъ предметовъ, хозяйственными работами по общинѣ и проч.

Права общины. § 35. Община имѣетъ право, съ разрѣшенія общаго мѣстнаго собранія и съ утвержденія Главнаго Управленія Общества Краснаго Креста, пріобрѣтаетъ недвижимую собственность, а равно принимать непосредственно всякаго рода пожертвованія, выставлять кружки, устраивать вечера, спектакли, лотереи и т. п., съ соблюденіемъ уста повлеченныхъ правилъ.

§ 36. Община по всѣмъ своимъ дѣламъ, документамъ, явкамъ, совершаемымъ на ея имени отъ ея имени освобождается, на основаніи § 5 Устава Россійскаго Общества Краснаго Креста, отъ платежа гербового сбора и въносныхъ пошлинъ.

§ 37. Общинѣ присваивается собственная печать, съ изображеніемъ Краснаго Креста на беломъ полѣ и съ надписью вокругъ: „Томская община сестеръ милосердія“.

Временно исполняли обязанности сестеръ-настоятельница: О. А. Михайлюкъ, М. Н. Ефимова и Ф. Колбина.

Сестры милосердія, состоящія въ штатѣ и запасѣ Общины:

- | | |
|-----------------------|--------------------------|
| 1. Александра Акимова | Марія Фахильева |
| Людмила Булгакова | Прасковья Ибрагимова |
| Екатерина Булыгина | 20. Анастасія Добринская |
| Варвара Верхрадская | Ольга Соковичъ |
| 5. Анна Верхрадская | Таисья Ломаева |
| Капитолина Давыдова | Августа Отрыганьева |
| Валентина Куницкая | Таисья Казанцева |
| Февронія Колбина | 25. Анна Мангазеева |
| Марія Мраморнова | Агнія Мамаева |
| 10. Феодосія Тропина | Ульяна Воронина |
| Анна Плотникова | Марія Шилыховская |
| Меланія Плотникова | Ольга Шабалова |
| Клавдія Уварова | 30. Ксенія Яцкова |
| Юлія Бринкегофъ | Манефа Хребтова |
| 15. Ольга Лалетина | Анна Кулавская |
| Марія Ефимова | Устинья Пужавина |
| Ольга Михайлюкъ | |

IV.

Познакомимся теперь съ внутренней жизнью Общины.

Поступающая испытуемая Общины должна быть прежде всего грамотная и не моложе 18 лѣтъ. Прошеніе, написанное собственноручно, подается попечительницѣ, которая, ознакомившись съ просительницей, направляетъ ее для осмотра къ Главному Врачу. Получить удостовѣреніе, что по состоянію своего здоровья она можетъ исполнять обязанно-

Средства общины: § 38. Средства общины состоятъ изъ: а) половинны доходовъ мѣстнаго Управленія Общества Краснаго Креста.

б) суммъ, уплачиваемыхъ разными въѣздными за труды сестеръ при госпиталяхъ, лечебницахъ и командировкахъ,

в) суммъ, выручаемыхъ сестрами за уходъ въ частныхъ домахъ,

г) постоянныхъ и временныхъ пожертвованій отъ частныхъ благотворителей и общества.

д) выручки отъ спектаклей, лотерей и т. п. предпріятій,

е) кружечнаго сбора,

ж) разнаго рода случайныхъ поступленій

з) процентовъ съ капитала, который имѣетъ образоваться изъ специальныхъ пожертвованій и остатковъ отъ вышеозначенныхъ ежегодныхъ поступленій общины.

§ 39. Принадлежащія общинѣ суммы хранятся на текущемъ счету въ одномъ изъ мѣстныхъ банковъ,—или-же, превысивъ размѣръ средствъ, необходимыхъ на текущіе расходы общины, обращаются въ процентныя бумаги, возмѣщаемыя на храненіе въ мѣстное отдѣленіе Государственнаго Банка. Порядокъ расходованія и храненія суммъ опредѣляется попечительствомъ общины.

§ 40. Отчетъ общины, включаемый въ отчетъ мѣстнаго управленія, представляется не позже 1 марта слѣдующаго за отчетнымъ года, въ Главное Управленіе. Ежегодно-же 15-го января, въ Главное Управленіе доставляется именной списокъ сестеръ и испытуемыхъ общины къ 1-му января того-же года, по установленной Главнымъ Управленіемъ формѣ.

Заключеніе: § 41. О всѣхъ переменахъ въ составѣ общины, объ увеличеніи штата сестеръ и иныхъ случаяхъ развитія дѣятельности ея, поступленій въ нее выдающихся пожертвованій Томское мѣстное Управленіе доводитъ до свѣдѣнія Главнаго Управленія.

§ 42. Подробный порядокъ дѣйствій общины и инструкція сестрамъ милосердія устанавливается мѣстнымъ Управленіемъ Общества Краснаго Креста, въ особомъ отъ сего правилѣхъ.

сти сестры милосердія и представивъ таковое попечительницѣ, принятая испытываемая поступаетъ въ Общину, гдѣ ей отводятъ отдѣльную кровать съ матрацемъ, отдѣленіе гардероба и ящикъ комода и по особой описи за распиской выдаются ношебное и постельное казенное бѣлье и платье, а именно:

Подушка перовая	1.	Фуфаекъ	1.
Одѣяло байковое	1.	Платковъ носовыхъ	6.
Одѣяло лѣтнее	1.	Косынокъ для головы	6.
Простынь	5.	Нарукавниковъ	6.
Наволочекъ	5.	Фартуковъ	6.
Полотенецъ	6.	Халатовъ	6.
Рубашекъ	6.	Платьевъ	3.
Кальсонъ	6.	Шаль	1.
Юбокъ	6.	Башмаковъ	1 пара.
Чулковъ	6	Галошъ	1 "

Всѣ эти вещи сестры должны хранить въ особомъ для каждой ящикѣ комода и отдѣленіи гардероба.

Обыкновенная форма сестры сѣрое (туаль-де-норъ) платье, бѣлый фартукъ и бѣлая косынка на головѣ. Испытуемыя носятъ бѣлый нарукавникъ съ краснымъ крестомъ на лѣвой рукѣ, а сестры милосердія при исполненіи служебныхъ обязанностей еще красный крестъ на грудной части фартука. Для полученія званія сестры милосердія необходимо проработать въ Общинѣ 1½ года и выдержать установленный для сестеръ экзаменъ.

Сестры милосердія, проработавшія безукоризненно въ званіи сестры милосердія пять лѣтъ въ Томской Общинѣ, получаютъ серебрянный нагрудный крестъ, на свѣтло-голубой Андреевской лентѣ. Передняя сторона креста покрыта бѣлой эмалью съ краснымъ крестомъ по срединѣ, на задней сторонѣ написано „Томская Община Сестеръ Милосердія за безупречную, полезную и усердную службу“. Знакъ носится только при исполненіи обязанностей и только во время службы въ Томской Общинѣ. Лишь тѣ сестры, которыя участвовали въ походахъ, были командированы на театръ военныхъ дѣйствій, получаютъ право на постоянное ношеніе этого знака, т. е. носить крестъ и по выходѣ изъ Общины.

Жизнь въ Общинѣ начинается съ 7 часовъ утра, когда сестры встаютъ и одѣваются. Въ 8 часовъ общая молитва въ столовой, послѣ чего пьютъ утренній чай съ бѣлымъ хлѣбомъ; желающія получаютъ молоко. Послѣ утренняго чая сестры тотчасъ же отправляются на службу: двѣ въ больницу Общественнаго Призрѣнія (одна для перевязокъ назначается на два мѣсяца, вторая для исполненія обязанностей фельдшерницы въ госпитальную терапевтическую клинику—постоянная). Кроме того, въ ту же больницу ежемѣсячно командировуются три сестры для ежедневныхъ дежурствъ, которыя живутъ тамъ въ отдѣльномъ помѣщеніи въ теченіе срока командировки.

§ 43. Въ случаѣ закрытія общины, принадлежащія ей имущество и капиталы поступаютъ въ распоряженіе мѣстнаго Управленія.

§ 44. О великомъ, выходящемъ за предѣлы настоящаго устава, предложеніи къ развитію дѣятельности общины, предварительно приведеніи его въ исполненіе, мѣстное Управленіе испрашиваетъ разрѣшенія Главнаго Управленія.

Остальныя сестры распредѣляются по учрежденіямъ самой Общины, а именно: двѣ въ лѣчебницу (одна изъ нихъ постоянная), двѣ въ аптеку (одна постоянная завѣдывающая аптекой), одна лежурная по кухнѣ и одна дежурная по комнатамъ. Остальныя сестры отправляются на дежурства въ частные дома или отдыхаютъ и пользуются отпускомъ. Отправляющаяся на дежурство сестра получаетъ особую книжку, въ которой отмѣчается время прибытія на дежурство, время возвращенія въ Общину, замѣчанія врача и размѣръ полученной за дежурство платы.

Въ 12 часовъ подають въ столовой завтракъ, состоящій изъ одного мясного блюда, молока и чая съ бѣлымъ хлѣбомъ.

Отъ 3 до 4 часовъ сестры собираются къ обѣду, за которымъ получаютъ по два, а по праздникамъ по три блюда. Въ мѣню обѣдовъ за 1907 годъ.

Понедѣльникъ. Супъ съ рисомъ, котлеты съ картофельнымъ пюре.

Вторникъ. Щи и зразы.

Среда. Перловый супъ. Мясо кускомъ съ жаренымъ картофелемъ.

Четвергъ. Супъ съ фрикадельками. Бефъ Стrogановъ.

Пятница. Супъ съ клецками. Котлеты съ макаронами или канустою.

Суббота. Борщъ. Рулетъ.

Воскресенье. Утромъ пирожки съ мясомъ. Въ обѣдъ супъ лапша, битки съ картофелемъ и сладкое.

Послѣ обѣда съ 4 до 6 часовъ (октябрь—май) испытываемыя читаются лекціи преподавателями. Въ 6 часовъ подается вечерній чай и въ 9 часовъ ужинъ, состоящій изъ одного мясного блюда, молока или чая. Послѣ ужина общая молитва и сестры расходятся по своимъ спальнямъ. Приводимъ правила для сестеръ милосердія и испытываемыхъ, установленныя Попечительствомъ за послѣднее время:

1. Каждая сестра и испытываемая должны вставать не поздне 8 часовъ утра и являться на общую молитву.

2. Послѣ утренняго чая сестры и испытываемыя должны приступить тотчасъ же къ выполнению возложенныхъ на каждую изъ нихъ дежурствъ по Общинѣ, кухнѣ, лѣчебницѣ, амбулаторіи, аптекѣ и мѣстной больницѣ Обществ. Призрѣнія.

3. Обѣдъ и ужинъ, а равно предобѣденный и вечерній чай для всѣхъ сестеръ и испытываемыхъ, за исключеніемъ находящихся на дежурствѣ въ больницѣ Общественнаго Призрѣнія и въ частныхъ домахъ, должны происходить въ опредѣленные часы. Передъ обѣдомъ и ужиномъ, а также по окончаніи ихъ одна изъ сестеръ или испытываемыхъ обязана читать установленную молитву.

4. Свободное отъ дежурства время сестры и испытываемыя занимаютъ шитьемъ и исправленіемъ бѣлья какъ для себя, такъ и для лѣчебницы Общины.

5. Сестры и испытываемыя могутъ принимать въ своихъ помѣщеніяхъ знакомыхъ лишь въ свободные отъ занятій часы и не иначе какъ съ разрѣшенія сестры-настоятельницы Общины.

6. Временныя отлучки сестеръ и испытываемыхъ изъ Общины должны происходить съ вѣдома сестры-настоятельницы не чаще одного раза въ недѣлю, при чемъ отлучившіяся обязаны возвращаться въ Общину не поздне 8 часовъ.

7. Во время дежурствъ какъ въ Общинѣ, такъ и въ лѣчебныхъ заведеніяхъ и въ частныхъ домахъ, а равно при посѣщеніи церкви сестры

Томская областная больница
Врачъ А. С. Петровъ
МНР.

149020.

и испытуемая обязана носить установленные формы, а во время отпусков обыкновенную одежду.

8. О всяких недоразумениях, возникающих как между сестрами в Общине, так и с посторонними лицами ввѣ ея во время дежурств, сестры и испытуемая должны немедленно сообщать сестрѣ-настоятельница.

9. Всѣ выданные Общиной вещи, какъ-то: платье, бѣлье, обувь и проч. сестры и испытуемая должны беречь и избѣгать порчи.

Такова многотрудная и однообразная жизнь сестеръ милосердія Общины.

Общее число сестеръ милосердія, живущихъ въ Общинѣ, въ виду небольшихъ ея размѣровъ, не превышаетъ 15 или 17 человекъ и, если принять во внимание всю работу, которая обязательна въ Общинѣ, то выходитъ, что свободныхъ и отдыхающихъ сестеръ у насъ почти нѣтъ. Работа начинается съ перваго дня поступления, тянется съ утра до вечера безъ отдыховъ даже въ праздники. Такая непрерывная работа переносится нелегко и очень немногія изъ испытуемыхъ выдерживаютъ полугодовой курсъ и большинство выдержавшихъ установленный экзаменъ, получивъ свидѣтельство на званіе сестры, оставляютъ Общину. Большинство такихъ вышедшихъ сестеръ, зарекомендовавъ себя во время службы въ Общинѣ дѣльными и хорошими работницами, устраиваются въ городѣ въ качествѣ частныхъ сестеръ милосердія, получая практику отъ городскихъ врачей. Нѣкоторыя опредѣляются на службу ис. д. фельдшерницъ въ клиники и больницы и очень многія поступаютъ слушательницами въ мѣстную акушерскую школу.

Въ виду этого происходитъ постоянное измѣненіе состава сестеръ милосердія и испытуемыхъ, образуется масса вольнопрактикующихъ сестеръ милосердія, отнимающихъ заработки у сестеръ Общины. Все это заставило Попечительство ограничить выдачу свидѣтельствъ на званіе сестеръ милосердія, удавая имъ лишь тѣхъ сестеръ, которыя послѣ выдержанія установленнаго экзамена еще въ теченіи полутора лѣтъ порабатываютъ безупречно въ Общинѣ, другими словами—продлить курсъ на званіе сестры до трехъ лѣтъ. Это измѣненіе срока курса уменьшило значеніе экзаменовъ и въ настоящее время получаютъ званіе сестры милосердія главнымъ образомъ лишь тѣ, которыя поступили въ Общину дѣйствительно по призванію. Уничтоживъ значеніе экзамена для полученія званія сестры милосердія, слѣдуетъ возможнымъ производить этотъ экзаменъ въ любые сроки по мѣрѣ теоретической и практической подготовки испытуемыхъ, а не производить его неизмѣнно черезъ 1½ года послѣ поступления въ Общину. Это же дало возможность наиболѣе способнымъ испытуемымъ оканчивать теоретическую подготовку въ гораздо болѣе короткое время, позволяя затѣмъ все свое время отдать практической подготовкѣ.

V.

Дѣятельность Общины выражается прежде всего въ командировкахъ сестеръ милосердія для ухода за больными. Какъ указано выше, сестры обязательно дежурятъ въ больницѣ Общественнаго Призрѣнія, въ лѣчебницѣ Общины, въ ея амбулаторіи, аптекѣ, а также по приглашенію врачей

въ частныхъ домахъ. Слѣдующій рядъ цифръ наглядно рисуетъ размѣръ этой работы въ нашей Общинѣ:

1893 г. — 2322 дн.	1898 г. — 2322 дн.	1903 г. — 3849 дн.
1894 г. — 1203 дн.	1899 г. — 3212 дн.	1904 г. — 3936 дн.
1895 г. — 1321 дн.	1900 г. — 3348 дн.	1905 г. — 4242 дн.
1896 г. — 1487 дн.	1901 г. — 3977 дн.	1906 г. — 3711 дн.
1897 г. — 1947 дн.	1902 г. — 4290 дн.	

Всего 39613 дн.

Такимъ образомъ за отчетный періодъ сестры провели у постели больныхъ 39613 дней, что даетъ въ годъ 2794 рабочихъ дня. Для исполненія такой работы на каждый день необходимо имѣть восемь безсмысленныхъ работницъ, но такая работа есть лишь общая за 14 лѣтъ за послѣдніе же 9 лѣтъ число рабочихъ дней доходило почти до 4000 въ годъ, что можетъ быть исполнено 10-11 безсмысленными работницами. При общинѣ, какъ указано выше, состоятъ всего 15 сестеръ, изъ нихъ одна сестра-настоятельница, слѣдовательно ежедневно только три сестры изъ 15 имѣютъ возможность отдыха, при чемъ этотъ отдыхъ не освобождаетъ сестеръ отъ дежурствъ по кухнѣ, Общинѣ, и вообще отъ работы по хозяйству. Надо, конечно, помнить, что приведенныя среднія цифры далеко не даютъ правильного представленія о размѣрѣ работы сестеръ милосердія по уходу за больными. Работы распределяются не такъ равномерно, какъ это кажется изъ среднихъ цифръ. Иные мѣсяцы сестры буквально разрываются на работахъ, особенно во время эпидемій и въ годныя общественныхъ бѣдствій. Когда Общинѣ приходится посылать свои отряды, сестеръ обычно не хватаетъ и приходится обращаться за помощью къ запаснымъ сестрамъ. Только при участіи ихъ Община и могла выполнять по временамъ непосильную для нея работу, когда ей приходилось посылать отряды въ 10-15 сестеръ сразу.

Отмѣтимъ рядъ такихъ крупныхъ командировокъ.

Въ 1900 году, во время Китайской войны, въ самомъ ея началѣ, по телеграфному распоряженію Главнаго Управленія Краснаго Креста 15-го іюня были двинуты на Востокъ всѣ имѣвшіяся на лицо сестры Общины, а именно: Ефимова, Уварова, Михайлюкъ, Верхрадская, Бринкенгофъ и Петрова, изъ нихъ первая въ качествѣ старшей сестры. Онѣ всѣ были прикомандированы къ военному госпиталю въ Срѣтенскѣ. Возвратились 2-го января 1901 года, т. е. провели въ командировкѣ 1200 рабочихъ дней Старшая сестра Ефимова награждена за эту командировку золотой нагрудной медалью на Анненской лентѣ, а сестры милосердія Уварова, Михайлюкъ, Верхрадская и Бринкенгофъ серебрянными на тѣхъ же лентахъ.

Въ маѣ мѣсяцѣ 1902 года, въ виду страшнаго голода, развившагося въ Томской губерніи, распоряженіемъ главнаго управленія и подѣ непосредственнымъ руководствомъ Уполномоченнаго Главнаго Управленія Полковника Дмитріенко были разосланы въ различные пункты Томской губ. для завѣдыванія столовыми въ Томскій, Бійскій, Барнаульскій и Каинскій уѣзды почти весь наличный составъ сестеръ и испытуемыхъ Общины. Всего было послано 14 сестеръ, а именно: въ Бійскій уѣздъ Колбина, въ Барнаульскій—Казанцева и Арканова, въ Ново-Николаевскѣ

—Михайлюкъ, въ Каинскій уѣздъ—Отрыганьева, Булыгина, Ламаева Т., Мангазева, Котельникова, Уварова, Теплякова, Товгина, Шабанова и Фамилева. Въмѣстѣ съ сестрами были командированы и врачъ Общины докторъ Эльсонъ. Съ августа по октябрь постепенно по мѣрѣ закрытія питательныхъ пунктовъ сестры возвращались въ Общину. Всего проведено ими въ командировкахъ 1204 рабочихъ дней. Сестры милосердія Булыгина, Теплякова, Товгина, Фамилева и Шабанова награждены серебряными медалями на Анненскихъ лентахъ.

Не успѣли вернуться сестры въ Общину, какъ распоряженіемъ Главнаго Управленія въ августѣ мѣсяцѣ были командированы въ Харбинъ для борьбы съ развивавшейся тамъ холерой двѣ сестры милосердія—Отрыганьева и Шабанова. Онѣ возвратились въ Общину въ началѣ ноября, проведя въ командировкѣ 154 рабочихъ дня.

Въ слѣдующемъ 1903 году 5 іюня въ виду тревожныхъ слуховъ о приближеніи холерной и чумной эпидемій на Востокъ, распоряженіемъ Главнаго Управленія, были командированы на Востокъ въ желѣзно-дорожную больницу семь сестеръ милосердія: Булыгина, Отрыганьева, Колбина, Фамилева, Ламаева, Саковичъ и Теплякова. Возвратились 13 ноября 1903 года, проведя въ командировкѣ 1106 рабочихъ дней. Сестра милосердія Саковичъ умерла во время этой командировки.

3-го февраля 1904 года, распоряженіемъ Главнаго Управленія были посланы 10 сестеръ на театръ военныхъ дѣйствій послѣдней Русско-Японской войны: Ефимова, Отрыганьева, Казанцева, Мамаева, Ибрагимова, Ламаева Т., Шабанова, Товгина, Михайлюкъ, Мангазева. Взвѣсивъ выбывшихъ по болѣзни Ефимовой и Михайлюкъ и перехода на службу въ военные госпитали сестеръ Отрыганьевой и Казанцевой, на театръ военныхъ дѣйствій были направлены еще 4 сестры милосердія: Ледашнева, Самчевская, Лаптева и Чернавина.

Всѣ командированныя сестры распределены были на театрѣ военныхъ дѣйствій слѣдующимъ образомъ: Ефимова сначала на санитарныхъ поѣздахъ въ Портъ-Артуръ, а затѣмъ въ центральной желѣзно-дорожной больницѣ въ Харбинѣ. Михайлюкъ въ желѣзно-дорожной больницѣ VIII участка на пристани въ Харбинѣ. Отрыганьева въ центральной больницѣ въ Харбинѣ. Мамаева въ желѣзно-дорожной больницѣ VIII участка на пристани въ Харбинѣ. Ибрагимова въ центральной больницѣ въ Харбинѣ, черезъ годъ работала въ аптекѣ въ той же больницѣ. Мангазева и Ламаева Т. въ хирургическомъ отдѣленіи центральной больницы въ Харбинѣ, а затѣмъ въ 102 военно-подвижномъ госпиталѣ. Казанцева въ центральной больницѣ въ Харбинѣ, затѣмъ 6 мѣсяцевъ на военно-санитарныхъ поѣздахъ, три мѣсяца въ военно-подвижномъ госпиталѣ около Херсу и остальное время въ военномъ госпиталѣ въ Харбинѣ. Шабанова и Товгина въ желѣзно-дорожномъ госпиталѣ на станціи Мулинъ. Ледашнева и Самчевская въ центральной больницѣ въ Харбинѣ, Лаптева сначала въ центральной больницѣ въ Харбинѣ, а затѣмъ въ 19 походномъ госпиталѣ 4 корпуса и Чернавина сначала въ желѣзно-дорожномъ госпиталѣ на станціи Фулерди, а затѣмъ въ желѣзно-дорожной больницѣ въ городѣ Благовѣщенскѣ. Всѣми сестрами съ 1904 г. по Янв. 1907, послѣдній срокъ возвращенія командированныхъ, проведено 8093 рабочихъ дней.

Пока часть сестеръ въ Общинѣ работала на Дальнемъ Востокѣ, остальная часть вмѣстѣ со всѣмъ врачебнымъ персоналомъ Общины, а также всѣми испытанными и запасными сестрами работали во вновь устроенныхъ въ Томскѣ госпиталѣ и лазаретѣ, открытыхъ на 420 кроватей (300 въ госпиталѣ и 120 въ лазаретѣ). Для этой работы по штатамъ требовалось 22 сестры милосердія (14 въ госпиталѣ и 8 въ лазаретѣ). Такого числа работницъ Община, конечно, дать не могла. Въ виду этого Попечительствомъ было открыто двѣ серіи ускоренныхъ курсовъ для приготовленія сестеръ милосердія. Съ разрѣшенія Ректора Университета проф. М. Г. Курлова курсы эти читались въ зданіи университета, а преподаваніе на нихъ подъ руководствомъ Главнаго Врача Общины любезно взяли на себя приглашенные профессора, прозекторы и ординаторы мѣстныхъ клиникъ. Анатомію читали Профессоръ оперативной хирургіи А. А. Введенскій и прозекторъ по кафедрѣ анатоміи С. М. Чугуновъ; физиологію прозекторъ по кафедрѣ физиологіи Н. С. Спасскій; хирургію и ученіе о повязкахъ Профессора В. М. Мышь и П. И. Тиховъ при участіи ассистентовъ докторовъ С. К. Софотерова и Н. И. Березнеговскаго; внутреннюю медицину и уходъ за больными—ординаторы клиникъ П. С. Соловьевъ и В. В. Корелингъ; гигиену Профессоръ П. Н. Лашенковъ. Обѣ серіи лекцій были открыты Профессоромъ Боголовя Д. Н. Бѣликовымъ, который преподавалъ наставленіе слушательницамъ этихъ курсовъ.

Первая серія лекцій была начала въ ноябрѣ 1904 года и закончена 8 марта 1905 года. На курсы записалось 140 человекъ, изъ которыхъ выдержали экзамены и получили установленныя свидѣтельства 89; вторая серія лекцій была открыта 10-го марта 1905 года и закончена 20 апрѣля. Изъ 108 поступившихъ получили свидѣтельства объ окончаніи 72.

Такимъ образомъ съ ноября по апрѣль мѣсяцъ при любезномъ содѣйствіи университета Попечительству удалось подготовить 161 сестру милосердія, при помощи которыхъ были пополнены кадры общины и послѣдняя могла дать госпиталю и лазарету необходимое число подготовленныхъ работницъ.

Всего въ госпиталѣ и въ лазаретѣ сестры проработали 7404 дня, а именно: въ госпиталѣ 5984 и въ лазаретѣ 1420 дней, изъ которыхъ на 1904 годъ въ госпиталѣ приходится 1834 дня, а въ лазаретѣ 355, а въ 1905 году въ госпиталѣ 4150 дн. и въ лазаретѣ 1060. Подробный отчетъ о дѣятельности Томскаго госпиталя и лазарета излагается въ настоящемъ историческомъ очеркѣ.

Такимъ образомъ за всѣ командировки сестрами было проведено 19161 рабочихъ дней. Если прибавить эти рабочіе дни къ обычнымъ рабочимъ днямъ общины, то окажется, что за отчетный періодъ сестры Общины дали 58774 рабочихъ дней. Для выполненія этой экстренной, дополнительной работы призывались кадры сестеръ милосердія, пускались въ работы испытанныя, читались ускоренные курсы для подготовленія сестеръ милосердія. Максимумъ, до котораго приходились развѣртывать Общину, относится къ 1904 и 1905 году. Число сестеръ доведено было до 36-40, при чемъ и при этомъ составѣ сестры буквально выбывали изъ силъ, такъ какъ ихъ некъмъ было смѣнять на дежурствахъ и многія сестры, особенно работавшія въ больницѣ Общественнаго Призрѣнія, оставались тамъ безсмынно цѣлыми мѣсяцами.

Если обратиться к денежной стороне дѣла, т. е. к выясненію заработка сестеръ милосердія на дежурствахъ, то величина этого заработка представляется въ слѣдующемъ видѣ:

Въ 1893 г.— 308 р. 46 к. Въ 1898 г.—1274 р. 24к. Въ 1903—1889 р. 27 к.
 Въ 1894 г.— 916 р. Въ 1899 г.—1518 р. 60к. Въ 1904—1370 р. 99 к.
 Въ 1895 г.—1407 р. 15 к. Въ 1900 г.—1709 р. 44к. Въ 1905—1104 р. 59 к.
 Въ 1896 г.—1271 р. 75 к. Въ 1901 г.—1897 р. 14к. Въ 1906—1507 р. 53 к.
 Въ 1897 г.—1005 р. 47 к. Въ 1902 г.—1560 р. 47к. Всего 18738 р. 10 к.

Такимъ образомъ всего заработано 18738 р. 10 коп., что даетъ за годъ въ среднемъ 1338 р. 43 к., а принимая въ среднемъ 4057 рабочихъ дней въ годъ, Община за каждый рабочей день сестры получаетъ по 33 к. Этотъ расчетъ, однако, не даетъ точнаго представленія о заработкѣ Общины. Надо принять во вниманіе, что во время всѣхъ отдаленныхъ командировокъ сестры получаютъ содержаніе не отъ Общины, а отъ тѣхъ учреждений, въ которыхъ онѣ работаютъ. Община лишь расходуетъ на отправку и снаряженіе сестеръ, въ командировкахъ же онѣ устраиваются и существуютъ на тѣ средства, которыя имъ выдаются помимо Общины и никакихъ отчетовъ въ израсходованіи полученныхъ средствъ командированныя сестры Общинѣ не даютъ. Отсюда для выясненія размѣра платы, получаемой за работы дежурныхъ сестеръ Общины будетъ правильнѣе отнестись заработокъ 18738 р. 10 коп. не къ 56802 проработаннымъ днямъ вообще, а только къ 39613, которые сестры работали въ предѣлахъ г. Томска и плата за которые поступила въ кассу Общины. При такомъ расчетѣ оказывается, что каждый рабочей день сестры оплачивается Общинѣ 47 коп. Такая низкая плата обусловливается тѣмъ, что около 50% работы сестры несутъ бесплатно: въ лѣчебницѣ, амбулаторіи, аптекѣ Общины.

VI.

Кромѣ дежурствъ по уходу за больными, важнѣйшей формой дѣятельности Общины является работа по амбулаторіи. Какъ указано выше, уже съ самаго основанія Общины, при ней было открыто бесплатное оспрививаніе. Очень быстро на ряду съ дѣтьми, являвшимися для прививки оспы, матери стали приводить въ Общину и другихъ своихъ заболевшихъ дѣтей, прося отъ сестеръ какой-либо помощи. Вотъ изъ этого контингента приходившихъ и создавалась первая наша амбулаторія. Имѣющіяся у насъ цифры съ 1894 года даютъ слѣдующее представленіе о развитіи этихъ приемовъ.

Въ 1894	принято	вновь	приходящихъ	245
” 1895	”	”	”	206
” 1896	”	”	”	236
” 1897	”	”	”	351
” 1898	”	”	”	590

До 1898 года включительно больныхъ принимали въ зданіи самой Общины. 16-го декабря 1898 года открыта амбулаторія при дѣтской больницѣ,

въ которую приглашенъ врачъ, начавшій систематическіе приемы приходившихъ больныхъ. Съ этого времени въ амбулаторіи появились и взрослые пациенты и приемъ изъ чисто дѣтскаго превращается въ общій по всѣмъ специальностямъ. Принимаютъ врачи дѣтской больницы Романовъ, Концевичъ, Эльясонъ, Гинзбергъ и число принятыхъ больныхъ по первому разу выражается въ слѣдующей таблицѣ:

Въ 1899 году	2976
” 1900 ”	3925
” 1901 ”	4659
” 1902 ”	по 26 марта	1077

Въ этомъ году въ виду введенія новыхъ врачебныхъ штатовъ въ Общину сестеръ милосердія приемы больныхъ рѣзко и быстро расширяются. Съ января мѣсяца были приняты на открывшіяся вакансіи консультантовъ Общины отдѣльные профессора и врачи-специалисты, а именно: по хирургіи Профессоръ общей хирургіи В. М. Мышь, по дѣтскимъ болѣзнямъ Профессоръ факультетской дѣтской клиники С. М. Тимашевъ, по женскимъ болѣзнямъ ординаторъ факультетской клиники А. Я. Прейсманъ, по сифлису—ординаторъ сифилологической клиники П. Ф. Ломовичъ, по внутреннимъ болѣзнямъ лаборантъ терапевтической клиники докторъ П. В. Вершиппинъ и по глазнымъ болѣзнямъ ординаторъ офтальмологической клиники Киркевичъ. 26-го марта всѣ означенные врачи-специалисты открыли приемъ по специальностямъ, и Попечительство Общины, чтобы увеличить размѣръ существующей амбулаторіи, перевело въ зданіе Общины аптеку, а квартиру врача превратило въ приемную для хирургическихъ больныхъ, при чемъ изъ одной ея комнаты сдѣлано операционную, а вторую комнату превратило какъ бы въ палату на двѣ койки, на которыхъ больные послѣ операціи могли бы отдохнуть некоторое время. На оборудованіе этихъ комнатъ и ихъ приспособленіе истрачено 500 руб. 10-го мая того же года Главный Врачъ Общины входитъ въ Попечительство съ представленіемъ о необходимости расширить помѣщеніе амбулаторіи, такъ какъ уже первые дни приема показали, что приходившіе больные не могутъ вмѣститься въ небольшомъ помѣщеніи амбулаторіи. Въ виду отсутствія въ Общинѣ свободныхъ помѣщеній рѣшено нанять какую-нибудь квартиру вблизи Общины и за наемъ этого помѣщенія врачи Общины уплачиваютъ въ теченіе дальнѣйшихъ лѣтъ изъ своихъ собственныхъ средствъ по 150 р. Въ августѣ 1902 г. амбулаторный приемъ по специальностямъ открывается на частной квартирѣ по той же улицѣ рядомъ съ Общиной и въ этомъ помѣщеніи врачи работаютъ до марта 1906 года, когда амбулаторія снова переводится въ зданіе самой Общины, въ которомъ для нея приспособляются три большія комнаты. Вотъ рядъ цифръ, знакомящихъ насъ съ дѣятельностью нашей амбулаторіи за этотъ періодъ:

	По внутр.	по дѣтск.	по хирург.	по женск.	кожн.	глазн.	всего
Въ 1902	1122	1986	285	305	509	92	4300
” 1903	1163	2069	212	570	778	374	5166
” 1904	1577	2520	668	364	332	215	5676

Въ 1905	2000	1192	521	284	235	528	4760
„ 1906	2450	2565	193	375	462	177	6222

Такимъ образомъ со времени открытія Общины было принято 40389 человекъ, записанныхъ въ амбулаторныя книги по первому разу. Привести точное число повторныхъ посѣщеній въ настоящее время невозможно, такъ какъ данныя по этому вопросу за первые годы амбулаторіи растеряны. Но, судя по цифрамъ послѣднихъ лѣтъ, для получения этой величины можно смѣло удвоить общее число больныхъ, принятыхъ по первому разу.

На ряду съ развитіемъ амбулаторнаго приѣма увеличивается и отпускъ лѣкарствъ. Размѣръ этого отпуска лучше всего опредѣляется количествомъ полученныхъ изъ магазина Штоль и Шмита медикаментовъ и перевязочныхъ средствъ.

Въ 1898 году	72 р. 05 к.	Въ 1903 г.	922 р. 94 к.
„ 1899 „	395 р. 84 к.	„ 1904 г.	1348 р. 04 к.
„ 1900 „	460 р. 07 к.	„ 1905 г.	583 р. 60 к.
„ 1901 „	416 р. 32 к.	„ 1906 г.	756 р. 27 к.
„ 1902 „	1147 р. 95 к.		

Еще нагляднѣе увеличеніе количества выданныхъ лѣкарствъ выражается въ размѣрахъ денежныхъ пожертвованій отъ больныхъ за выданныя имъ лѣкарства и посуду. Эти пожертвованія, увеличиваются изъ года въ годъ, такъ что можно надѣяться, что не только покроютъ расходы по приобрѣтенію медикаментовъ, но дадутъ возможность въ будущемъ развить и расширить дѣятельность амбулаторіи. Чтобы судить о размѣрахъ этихъ поступленій за выданныя лѣкарства и посуду, приведемъ слѣдующую таблицу:

1895 годъ	6 р. 85 к.	1901 годъ	969 р.
1896 „	—	1902 „	1061 р. 34 к.
1897 „	—	1903 „	1226 р. 56 к.
1898 „	—	1904 „	1388 р. 50 к.
1899 „	283 р.	1905 „	985 р. 77 к.
1900 „	759 р. 61 к.	1906 „	1260 р. 70 к.

Попытаемся сопоставить эти цифры доходовъ по амбулаторіи съ цифрами расходовъ на ея содержаніе. Последнія состоятъ изъ а) жалованья врачу, б) наемъ помѣщенія и его отопленіе, в) наемъ прислуги и ея содержаніе, г) стоимость лѣкарствъ и перевязочныхъ матеріаловъ.

Года	Жалов. врачу	Квартира	Отопл.	Прислуга	Лѣкарства	Всего
1898	50 р.				36 р.	86 р.
1899	300 р.				193 р.	493 р.
1900	300 р.				230 р.	530 р.
1901	300 р.				208 р.	508 р.

1902	300 р.	125 р.	50 р.	36 р.	573	1086 р.
1903	300 р.	300 р.	100 р.	216 р.	411	1327 р.
1904	300 р.	300 р.	100 р.	216 р.	674	1590 р.
1905	300 р.	300 р.	100 р.	216 р.	292	1208 р.
1906	300 р.	50 р.	50 р.	36 р.	378	814 р.

Отсюда каждый больной (по первому разу) обошелся Общинѣ: въ 1898 г.—14,9 к., въ 99 г.—16,5 к., въ 900—13,5 к.,—въ 1901—10,9 к., въ 1902 г.—20,2 к., въ 903—25,7, въ 904—30,7, въ 905—25,4 к. и 1906—13,1 к. Увеличеніе стоимости больныхъ съ 902 г. по 905 обуславливалось необходимостью найма отдѣльнаго помѣщенія для амбулаторіи, его отопленія и содержанія особой прислуги. Нѣкоторое паденіе стоимости больного въ 905 г обуславливалось обильнымъ поступленіемъ лѣкарственныхъ средствъ и перевязочныхъ матеріаловъ изъ госпиталя Краснаго Креста, закрывшагося по окончаніи послѣдней Русско-Японской войны. Стоимость больныхъ выведена по числу больныхъ, записанныхъ по первому разу. Если принять во вниманіе повторныя посѣщенія, то стоимость каждого больного понизится приблизительно на половину.

Надо имѣть въ виду, что всѣ эти расходы по содержанію амбулаторіи оплачиваются въ большей своей части пожертвованіями отъ Городского Управленія, частныхъ лицъ и добровольными взносами больныхъ за лѣкарства и перевязочныя средства. Такъ, жалованье врачу 300 руб. и 240 руб. квартирныхъ оплачиваются Городскимъ Управленіемъ и 150 р. вносятся ежегодно Главнымъ Врачемъ, слѣдовательно расходы Общины сводятся къ уплатѣ жалованья прислугѣ и за медикаменты, что однако покрывается пожертвованіями больныхъ, а именно, обозначая знакомъ плюсъ сколько осталось у Общины прибыли, а знакомъ минусъ сколько пришлось Общинѣ заплатить изъ своихъ средствъ, получимъ слѣдующую таблицу:

Въ 1898 г.—	86 р.	1903 г.+	599 р.
„ 1899 г.+	100 р.	1904 г.+	488 р.
„ 1900 г.+	529 р.	1905 г.+	407 р.
„ 1901 г.+	761 р.	1906 г.+	984 р.
„ 1902 г.+	426 р.		

Принимая во вниманіе, что для амбулаторіи Община содержитъ постоянно двухъ сестеръ, одну для аптеки, другую собственно для амбулаторіи и что содержаніе одной сестры обходится Общинѣ не менѣе 250 р. въ г., мы видимъ, что содержаніе столь полезнаго для города учрежденія, дающаго помощь тысячамъ больныхъ ежегодно, обходится Общинѣ очень недорого, покрываясь почти цѣликомъ доходами и пожертвованіями по амбулаторіи, а именно: въ 1898 г.—586 р., въ 1899—400 р., 1900+29. въ 1901+261, въ 1902 —74, въ 1903 г.+99, въ 1904+12, въ 1905 г.—93 и 1906+484., т. е. общій дефицитъ за 9 лѣтъ равняется только 292 р.

УШ.

Кромѣ устройства амбулаторіи, Попечительствомъ сооружена при Общинѣ дѣтская заразная больница. Она была открыта 16-го поября 1898 г.

и закрыта 1-го января 1904 года, т. е. функционировала пять лет и полтора месяца. Надо, однако, заметить, что в 1900, а затем в 1903 году в ней производился большой ремонт, во время которого больница временно закрывалась. Это закрытие в 1900 году продолжалось пять месяцев—с 1-го мая по 1-е октября, а в 1903 году 3 месяца, с 1-го июня по 1-ое сентября, а всего 8 месяцев, т. е. больница работала 54 месяца или 4½ года.

Деревянное одноэтажное на каменном фундаменте здание дѣтской больницы построено в видѣ буквы Г впереди общины, по срединѣ двора, ближе къ его восточному краю. Одно изъ крыльевъ здания направлено съ сѣвера на югъ, другое съ запада на востокъ. Въ первомъ крылѣ расположены палаты, во второмъ квартира врача и амбулаторія. Въ углу, гдѣ соединяются оба крыла устроены ванная комната, клозетъ и помѣщеніе для прислуги. Всѣ четыре палаты, идущія в рядъ одна за другой, открываются въ общій коридоръ, освѣщенный четырьмя большими окнами, въ этотъ же коридоръ выходятъ наружныя двери лѣчебницы. Каждая палата освѣщается двумя соединенными окнами. Квартира врача состоитъ изъ двухъ небольшихъ комнатъ, столько же комнатъ отведено и для амбулаторіи. Обширная приемная разделена досчатой перегородкой на двѣ половины, въ одной изъ которыхъ принимаются врачамъ больные, въ другой устроена аптека.

Площадь пола всей больницы равняется 80 кв. саж., изъ нихъ подъ амбулаторію 10,7, подъ квартиру врача 7,9, остальные 61,4 кв. саж. подъ больницу. Размѣръ палатъ, въ каждой изъ которыхъ поставлено по 4 дѣтскихъ кровати, равняется 20,7 кв. арш. при высотѣ комнатъ въ 5 аршинъ, слѣдовательно объемъ каждой палаты равняется 8,5 куб. саж., или на каждого больного ребенка по 2,1 куб. саж. воздуха.

Въ палатахъ размѣщаются больныя дѣти, страдающія осной, скарлатиной, дифтеритомъ и корью. Другія заразныя формы попадаютъ въ больницу лишь случайно. Всѣхъ больныхъ за все время существованія лѣчебницы поступило 683, изъ нихъ умерло 76, или 11,13%. По годамъ % смертности колеблется слѣдующимъ образомъ: въ 1898—4,8%; въ 1899—16,14; въ 1900—12,1; въ 1901—9,0; въ 1902—12,8; въ 1903—7,0%.

Число больныхъ по годамъ распредѣляется слѣдующимъ образомъ:

Въ 1898	поступило	21	изъ нихъ умеръ	1
" 1899	"	223	"	19
" 1900	"	99	"	12
" 1901	"	189	"	17
" 1902	164+14	178	"	21
" 1903	87+36	123	"	6
Всего	683+50	733	"	76

За отчетные пять летъ больные провели въ больницѣ 7704 дня, которые по годамъ распредѣляются слѣдующимъ образомъ:

Годъ	дѣти хирург.	умершіе	Годъ	дѣти хирург.	умершіе
1898	233 д.	—	1 д.	1900	1337 д. — 96 д.
1899	2151 д.	—	91 д.	1901	1967 д. — 60 д.

1902	1289 д.	280 д.	100 д.
1903	724 д.	720 д.	42 д.

Каждый больной въ среднемъ провелъ 11 дней, при чемъ 607 выздорѣвшихъ провели въ лечебницѣ 7314 дней, или 12 дней каждый, а 76 умершихъ провели 390 дней, т. е. по пяти дней каждый. По годамъ число дней, проведенныхъ больными, распредѣляется слѣдующимъ образомъ:

Годъ	Живые	Умершіе	Среднее	Годъ	Живые	Умершіе	Среднее
98 г.	11 д.	1 д.	11 д.	902	8 д.	5 д.	8 д.
99 г.	20 д.	5 д.	17,5 д.	903	8 д.	7 д.	8 д.
900 г.	14 д.	8 д.	13,5 д.	Среднее	12 д.	5 д.	11 д.
901 г.	11 д.	3 д.	10 д.				

Откуда въ среднемъ въ нашей больницѣ было занято постоянно 4,5 больничныхъ мѣста, что на 15 постоянныхъ мѣстъ даетъ въ среднемъ за годъ 60% свободныхъ мѣстъ, а именно: въ 1898 г. въ среднемъ ежедневно было 5,2 челоѣка; въ 99 г.—5,9; 900—6,2; въ 901—5,4; въ 902—3,5 и въ 903—2,7. Такого среднее распредѣленіе больныхъ, но такъ какъ больные распредѣлялись неравномерно, то и скопленіе больныхъ въ больницѣ было крайне неравномерно, иногда число больныхъ доходило до 20 и болѣе челоѣкъ, въ другое же время больница недѣлями пустовала.

Что касается стоимости содержанія больницы, то оно выражается въ слѣдующихъ цифрахъ:

Въ 1898-99	содержаніе	1983 р. 73 к.
	ремонтъ	204 р. 55 к.
		2194 р. 28 к.
Въ 1900 г.	содержаніе	1875 р. 50 к.
	ремонтъ	1419 р. 80 к.
		3295 р. 30 к.
Въ 1901 г.	содержаніе	2264 р. 20 к.
	ремонтъ	304 р. 05 к.
		2568 р. 25 к.
Въ 1902 г.	содержаніе	2509 р. 25 к.
	ремонтъ	190 р.
		2699 р. 25 к.
Въ 1903 г.	содержаніе	2431 р. 32 к.
	ремонтъ	886 р. 37 к.
		3317 р. 69 к.

Такимъ образомъ содержаніе больныхъ за всѣ годы ея существованія обошлось Общинѣ въ 14074 р. 77 к., при чемъ собственно содержаніе больныхъ безъ ремонта стоило 11070 р., или ремонтъ зданія обошелся въ 3004 р. 77 к., что составляетъ 20,5% общей стоимости. Отсюда стоимость одного больного обошлась Общинѣ въ 19 р. 20 к., или по годамъ: въ 1898—99 г.—15 р. 24 к., въ 1900 г.—33 р. 66 к., въ 1901 г.—13 р. 59 к., въ 1902 г.—15 р. 17 к. и въ 1903 г.—26 р. 96 к. Высокія цифры содержанія за 1900 и 1903 г. падаютъ на годы ремонта больницы.

Стоимость содержанія больного въ сутки выражается въ слѣдующихъ цифрахъ: въ среднемъ 1 р. 62 к., а по годамъ: въ 1898—99 г. —92 к., въ 1900 г. —2 р. 46 к., въ 1901 г. —1 р. 31 к., въ 1902—1 р. 72 к. и въ 1903 г. —2 р. 29 к. Столь колеблющіяся величины стоимости содержанія обуславливаются неравномерными расходами по ремонту больницы. Если исключить стоимость ремонта зданія, то расходъ на больныхъ собственно представится въ слѣдующемъ болѣе равномерномъ видѣ.

1898—99 г. —	83 к.	1902 г. —1 р.	60 к.
1900 г. —1 р.	40 к.	1903 г. —1 р.	69 к.
1901 г. —1 р.	16 к.		

Что касается средствъ, на счетъ которыхъ содержалась лѣчебница, то они состоялись изъ слѣдующихъ статей: а) лоттерей, вечера, спектакли, лекціи и т. д. б) пожертвованія на содержаніе кроватей частными лицами; в) пособия отъ города; г) плата за лѣченіе съ имущихъ больныхъ и д) кружечные сборы:

	1894 г.	1895 г.	1896 г.	1897 г.	1898 г.	1899 г.	1900 г.	1901 г.	1902 г.	1903 г.
Оставалось . . .	—	4039,95	5032,62	6046,95	3973,84	402,12	3664,20	1688,31	1560,74	2107,26
Лоттерей . . .										
Спектакли . . .	3869,48	472	716	—	174,46	910,86	—	311,28	430	402,12
Пожертвованія . . .	344,10	353,74	69,22	200	1252,90	3584,50	563,30	360	490	240
Городское Управленіе . . .	—	—	—	—	133,16	678	—	745,43	1264,43	720
Плата за леченіе . . .	—	—	—	—	—	283	456,11	549,57	641,34	1255,54
Кружечн. сбор.	3,50	168,14	233,96	55,56	—	—	300	475	420	530,20
Поступило за г.	4217,08	993,92	1019,18	255,56	1560,52	5456,36	1319,41	2441,28	245,77	3147,82
Всего	4217,08	5033,83	6051,80	6302,51	5534,36	5858,48	4983,61	4129,59	4806,51	5255,08

Такимъ образомъ, путемъ лоттерей, спектаклей, собрано для дѣтской больницы 7286 р. 20 к., изъ которыхъ на постройку и оборудованіе лѣчебницы употреблено 5057 р. 48 к., а остальные 2228 р. 72 к. на содержаніе, что даетъ въ среднемъ на годъ около 445 р. по этой статьѣ. Пожертвованій всего было 7457 р. 76 к., изъ нихъ на постройку 2133 р. 88 к. и на содержаніе 5323 р. 88 к., или въ годъ 1064 р. 55 к.,

Изъ этой суммы на содержаніе кроватей имени жертвователей поступило отъ:

	1898	1899	1900	1901	1902	1903
Бондя А. Л.	200 р.					
Бондя С. О.	120 р.	120 р.				
Толкачевой П. Е.	120 р.	120 р.	120 р.	120 р.	120 р.	
Курлова М. Г.	—	120 р.	120 р.	120 р.	120 р.	120 р.
Лаврентьева Л. И.	—	—	120 р.	120 р.	120 р.	120 р.
Женск. Монастыря	—	120 р.				
Образцовой Н. И.	565,86	228,10				

Отъ городской Управы получено на содержаніе дѣтской лѣчебницы 3541 р. 02 к., или въ годъ 708 р. За лѣченіе отъ имущихъ больныхъ поступило 3185 р. 56 к., или въ годъ 637 р. 11 к. По кружкамъ больницы и %/о съ капитала всего 2186 р. 36 к., изъ нихъ на постройку больницы употреблено 461 р. 16 к. и 1725 р. 20 к. пошло на ея содержаніе, т. е. въ годъ 345 р. 04 к. Такимъ образомъ на постройку больницы израсходовано 7652 р. 52 к. и на содержаніе ея 16004 р. 38 к., а всего 23656 р. 90 к., или въ годъ содержаніе лѣчебницы обошлось въ 3200 руб.

Принимая во вниманіе, что средний расходъ по содержанію лѣчебницы опредѣлился (см. выше) въ 3004 р. оказывается, что отъ прихода ежегодно оставалось въ больницѣ до 200 р. и при закрытіи ея общій остатокъ равнялся 1937 р. 39 к. Надо, однако, замѣтить, что половина этого остатка образовалась за послѣдніе два года, когда стала увеличиваться плата съ поступающихъ больныхъ, а это обуславливалось не отъ увеличиванія поступленій съ больныхъ дѣтей, а съ принятыхъ въ амбулаторію хирургическихъ больныхъ, которыхъ консультантъ по хирургіи Профессоръ В. М. Мышь сталъ оставлять въ амбулаторію послѣ сдѣланныхъ имъ тѣхъ или другихъ операций. Приемъ хирургическихъ больныхъ начался съ 1902 года, времени устройства спеціальной хирургической амбулаторіи въ зданіи дѣтской больницы. Такихъ стационарныхъ хирургическихъ больныхъ въ 1902 году было принято 14 человекъ и въ 1903 г. 36 человекъ. Всѣ эти больные были платные. Они провели въ больницѣ 998 дней, уплативъ по 1 р. за день. Такимъ образомъ въ 1902 г. поступило съ хирургическихъ больныхъ 280 р. и въ 1903 г. 720 р. и слѣдовательно съ дѣтей, лѣжившихъ въ лѣчебницѣ въ 1902 г. поступило 361 р., а въ 1903 г. всего 535 р. 54 к.

Если сопоставить этихъ случайныхъ 50 хирургическихъ больныхъ, ютившихся въ одной маленькой комнаткѣ амбулаторіи, съ 87 больными дѣтьми, помѣщавшимися во всей дѣтской лѣчебницѣ за этотъ годъ, то невольно рождался вопросъ, зачѣмъ существовала у насъ пустующая дѣтская лѣчебница и рядомъ съ ней тѣснятся въ амбулаторію оперированные больные, не имѣвшие никакихъ удобствъ и тѣмъ не менѣе за плату 1 р. въ сутки искавшие пріюта хотя бы въ этой невозможной обстановкѣ. Итакъ открытіе и правильно организованное хирургическіе приемы сразу потребовали мѣсты для оперированныхъ больныхъ, грозя вытѣснить дѣтскую лѣчебницу изъ помѣщеній, которыя только что были ею уступлены для хирургической амбулаторіи.

Надо сознаться, что дѣло прирѣтнн болыныхъ дѣтей развивалось при Общинѣ довольно слабо, можно сказать даже, что за послѣднее время число прирѣтваемыхъ рѣзко упало. Мѣста въ больницѣ занимались далеко не всѣ и процентъ занятыхъ мѣста представлялся собственно ничтожнымъ, а именно: въ 1898—99—40,8%, въ 900—22,6, въ 1901—33,7, въ 1902—22,1 и въ 1903—лишь 12,4%. И дѣйствительно за послѣдній годъ число болыныхъ въ больницѣ было въ среднемъ не болѣе 2-3 дѣтей въ сутки. Обратво пропорціонально съ этимъ стоимость содержанія каждаго ребенка значительно возрастала. Въ первый годъ болыной обходился въ 90 коп., а за послѣдній одно содержаніе его стоило 1 р. 69 к. И пожертвованія частныхъ лицъ, достигавшіе въ первый годъ 3500 р. въ послѣдній годъ упали до 240 р. Лоттереи, спектакли и проч., дававшіе въ первые годы до 1000 р., за послѣдніе не превышали 400 р. Возрасла лишь получаемая съ болыныхъ платъ, но, какъ указано, главнымъ образомъ за счетъ размѣщавшихся въ амбулаторіи хирургическихъ, а не дѣтскихъ болыныхъ.

Устройство дѣтской заразной больницы было, конечно, благимъ начинаніемъ мѣстнаго отдѣла Краснаго Креста, полезнымъ, необходимымъ учрежденіемъ для города, но, основывая ее, Мѣстный Отдѣлъ нарушилъ уставъ Общины, навязавъ ей малополезное для нея самой, для ея развитія учрежденіе. Управление Мѣстнаго Отдѣла не обезпечило больницу никакимъ капиталомъ и заставило Общину напрягать всѣ свои силы на поддержаніе мало полезнаго для нея учрежденія, заставляя отказывать себя самой въ необходимыхъ для нея средствахъ, удѣляя ихъ на больницу. Я сказалъ, что больница была мало полезна для Общины, такъ какъ ею нельзя было даже пользоваться для обученія сестеръ милосердія уходу за болыными. Во избѣжаніе распространенія заразы Попечительство не могло свободно посылать на дежурства въ эту больницу своихъ испытуемыхъ. Въ ней работали двѣ постоянныя сестры милосердія, остальной же штатъ сестеръ не допускался въ больницу, дабы не разнести на своихъ платьяхъ заразу по частнымъ домамъ, куда сестры командировались для ухода за болыными. Не смотря на эти предосторожности, въ городѣ какъ то быстро стало складываться убѣжденіе объ опасности приглашать сестеръ изъ Общины на дома. Миѣ не разъ приходилось убѣждать родственниковъ въ противоположномъ, когда необходимо было назначать сестеръ для ухода за болыными. Эта боязнь брать сестеръ изъ очага заразы, конечно, неблагоприятно отразилась на заработкѣ сестеръ по частнымъ домамъ и изъ любимаго дѣтища дѣтская больница скоро сдѣлалась для Общины обузой. Да и постановка дѣла съ санитарной точки зрѣнія въ заразной больницѣ была очень слабая. Построенная на скудныхъ средствахъ, она имѣла много недостатковъ. Отсутствіе строгой изоляціи одного рода заразныхъ болыныхъ отъ другого было первой ея отрицательной стороной. Четыре палаты выходили въ одинъ общій коридоръ; прислуга и ухаживающія сестры были однѣ для всѣхъ болыныхъ. При больницѣ не было дезинфекціонной камеры и болѣе отъ заразныхъ болыныхъ мылось въ общей прачешной. Сама больница была очень тѣсна, такъ какъ распредѣленіе болыныхъ было очень неравномѣрное. Если приведенная выше таблица даетъ въ среднемъ всего 4-5 болыныхъ ежедневно, то надо имѣть въ виду, что во время эпидемій число болыныхъ доходило иногда до 20, они сгрудивались въ отдѣль-

ныхъ палатахъ и смѣшивались съ другими инфекціонными формами. Прибавьте къ этому, что около маленькихъ болыныхъ часто оставались на дежурства матери и родственники малютокъ и вы можете представить себѣ какое переполненіе, скученность и грязь бывали по временамъ въ этой больницѣ. Больница въ такомъ видѣ сама по себѣ служила очагомъ заразы и нерѣдко поступавшія въ больницу съ оспой и оправившіяся отъ нея, заболѣвали въ больницѣ или тотчасъ по выходѣ изъ нея скарлатиной, корью и т. д.

Наконѣцъ для обученія сестеръ милосердія хирургической помощи Община нуждалась въ своемъ собственномъ хирургическомъ отдѣленіи, которое требовалось къ тому же и сильно разраставшейся хирургической амбулаторіей Общины. Мы мирились, терпѣли, ждали, пока у города не было своей собственной заразной больницы, но какъ только городъ открылъ таковую на Воскресенской горѣ, мы закрыли нашу дѣтскую лѣчебницу, превративъ ее въ необходимое намъ хирургическое отдѣленіе.

1-го января 1904 г. была открыта платная хирургическая лѣчебница при Общинѣ, платная потому, что у насъ свободныхъ денежныхъ средствъ на ея содержаніе не имѣлось, а дѣтская заразная больница прекратила свое существованіе.

VIII.

Хирургическая лѣчебница была открыта при Общинѣ на основаніи слѣдующихъ положеній, утвержденныхъ Попечительствомъ и Мѣстнымъ Управленіемъ Краснаго Креста 17-го октября 1904 г.

§ 1. Въ цѣляхъ правильной постановки подготовленія къ уходу за болыными своего женскаго санитарнаго персонала въ Томской Общинѣ Сестеръ Милосердія учреждены хирургическая лѣчебница на 16 платныхъ кроватей, а также амбулаторія для приходящихъ болыныхъ.

§ 2. Во главѣ хирургической лѣчебницы и амбулаторіи состоитъ Главный Врачъ Томской Общины Сестеръ Милосердія, которому вѣряется общій надзоръ надъ лѣчебными учрежденіями Общины въ медицинско-санитарномъ отношеніи.

§ 3. Близжайшими помощниками и замѣстителями Главнаго Врача состоятъ старшій ординаторъ и консултантъ по хирургіи. На обязанности послѣдняго лежитъ производство хирургическихъ операцій, а равно близжайшій надзоръ и руководство за лѣченіемъ находящихъ въ лѣчебницѣ болыныхъ.

§ 4. Кромѣ консултанта, при лѣчебницѣ состоятъ старшій и младшій ординаторы и шесть врачей специалистовъ, на обязанности которыхъ лежитъ консултантивная дѣятельность по хирургической лѣчебницѣ, а также приемъ амбулаторныхъ болыныхъ по специальностямъ. Всѣ указанные врачи утверждаются Губернаторомъ по представленію Главнаго Врача Общины.

§ 5. На Главномъ Врачѣ лежитъ вся медицинская отчетность по лѣчебнымъ заведеніямъ Общины, выполняемая при содѣйствіи прочихъ врачей и аптекаря. Годовой медицинскій отчетъ представляется Главнымъ Врачемъ Попечительному Совѣту и послѣднимъ присоединяется къ годовому отчету по Общинѣ для представленія его, въ установленномъ

порядкѣ, въ мѣстное и Главное Управленія, а также и въ мѣстное врачебное отдѣленіе.

§ 6. Постоянные врачи Общины составляютъ, подъ предсѣдательствомъ Главнаго Врача, медицинское совѣщаніе Общины для обсужденія вопросовъ, касающихся научно-практической медицинской дѣятельности лѣчебныхъ заведеній Общины. Совѣщаніе это собирается Главнымъ Врачемъ по мѣрѣ надобности.

§ 7. Въ отношеніи хозяйственно-административномъ хирургическая лѣчебница и амбулаторія Общины управляются Врачебно-хозяйственнымъ Совѣтомъ, выдѣляемымъ Попечительнымъ Совѣтомъ Общины изъ своего состава для ближайшаго веденія дѣлъ по лѣчебнымъ заведеніямъ Общины. Въ этотъ Совѣтъ входятъ Попечительница, Главный Врачъ, консультантъ по хирургіи, Сестра-Настоятельница, ординаторы, завѣдующіе отдѣленіями и членъ Попечительнаго Совѣта, завѣдующій хозяйствомъ.

§ 8. Для ближайшаго надзора за порядкомъ въ лѣчебницѣ, въ послѣднюю назначаются, по распоряженію Главнаго Врача, и утверждаются Попечительницею особая сестра милосердія, которая называется старшей сестрой хирургической лѣчебницы. Такая-же сестра и тѣмъ-же порядкомъ назначается въ аптеку Общины и называется старшей сестрой завѣдывающей аптекой.

§ 9. Уходъ за находящимися въ лѣчебницѣ больными возлагается на сестеръ милосердія и испытуемыхъ Томской Общины Сестеръ Милосердія Краснаго Креста. Количество необходимыхъ для ухода за больными сестеръ милосердія и испытуемыхъ опредѣляется Главнымъ Врачемъ по соглашенію съ Настоятельницей Общины. Особаго вознагражденія сестрамъ и испытуемымъ по уходу за больными не полагается, по лѣчебница, если въ ея распоряженіи будутъ свободныя средства, уплачиваетъ Томской Общинѣ Сестеръ Милосердія установленное за командированныхъ сестеръ вознагражденіе.

§ 10. Больные въ хирургическую лѣчебницу поступаютъ съ амбулаторныхъ приемовъ Томской Общины Краснаго Креста. Кромѣ сего, въ лѣчебницу принимаются, съ особаго каждый разъ на то разрѣшенія Главнаго Врача Общины, и больные отъ практикующихъ врачей г. Томска, при чемъ послѣдніе врачи могутъ взять на себя также и лѣченіе этихъ больныхъ совмѣстно съ медицинскимъ персоналомъ лѣчебницы. Не принимаются въ лѣчебницу вовсе страдающіе инфекціонными болѣзнями, неизлѣчимые и психическіе больные.

§ 11. Съ каждаго поступающаго въ лѣчебницу больного взимается плата по 1 рублю 50 копѣекъ за кровать въ сутки, при чемъ плата эта вносится больнымъ впередъ за каждыя десять дней. За счетъ означенной платы больной пользуется кроватью, бѣльемъ и столовымъ довольствіемъ. За перевязочные матеріалы, которые потребуются больному во время его пребыванія въ лѣчебницѣ, установлена особая плата, именно за матеріалы, для большихъ и полостныхъ операцій, равно за ортопедическія повязки—десять рублей, а за матеріалы для всѣхъ прочихъ операцій по пять рублей. Деньги за перевязочные матеріалы въ указанномъ размѣрѣ вносятся больнымъ при приемѣ его въ лѣчебницу одно временно съ платой за помѣщеніе и содержаніе въ лѣчебницѣ. Размѣръ платы за перевязочные матеріалы опредѣляется консультантомъ по хирургіи.

§ 12. Размѣръ гонорара за производство той или другой операціи опредѣляется по обоюдному каждый разъ соглашенію больного съ врачомъ, производящимъ операцію. Неимущіе больные, а равно представляющіе особый научный интересъ, могутъ помѣщаться въ лѣчебницѣ бесплатно, съ согласія Главнаго Врача.

§ 13. Каждому больному, подлежащему приему въ хирургическую лѣчебницу, выдается, за подписью Главнаго Врача или консультанта по хирургіи, особая записка. По полученіи этой записки больной направляется къ старшей сестрѣ хирургической лѣчебницы и передаетъ ей причитающіяся съ него по указанному выше расчету деньги за содержаніе, помѣщеніе и перевязочные матеріалы, а равно сдаетъ ей свое платье и бѣлье, получая отъ нея взамѣнъ послѣдняго принадлежавшее хирургической лѣчебницѣ бѣлье, туфли и больничный халатъ.

§ 14. Старшая Сестра Милосердія хирургической лѣчебницы, по приемѣ отъ больного денегъ и вещей, немедленно записываетъ первыя въ шнуровую книгу, а вторыя въ приемный алфавитный журналъ лѣчебницы. Принятые отъ больного деньги сестра милосердія передаетъ въ тотъ же день по указанной выше шнуровой книгѣ Главному Врачу Томской Общины Сестеръ Милосердія, который скрѣпляетъ своей подписью установленную квитанцію, для передачи таковой больному.

Примѣчаніе: Деньги и цѣнные вещи отъ поступающихъ въ лѣчебницу больныхъ на храненіе не принимаются.

§ 15. Полученныя отъ сестры милосердія деньги, Главный Врачъ Общины чрезъ каждыя десять дней препровождаетъ при особой надписи въ квитанціонной книгѣ Казначей Томской Общины Краснаго Креста, который и дѣлаетъ на этой-же книгѣ надлежащую отмѣтку въ томъ, что присланныя деньги имъ получены.

§ 16. Наблюденіе за правильной и своевременной уплатой больными послѣ перваго взноса денегъ возлагается на старшую сестру милосердія. Въ тѣхъ случаяхъ, когда больной по какимъ либо причинамъ не можетъ внести слѣдующія съ него деньги, сестра милосердія немедленно доноситъ объ этомъ Главному Врачу Общины, отъ котораго уже зависятъ или выписать больного немедленно изъ лѣчебницы или-же дать ему на уплату денегъ ту или другую льготу.

Примѣчаніе: Внесенныя больными деньги не возвращаются.

§ 17. Во время пребыванія въ хирургической лѣчебницѣ больные получаютъ слѣдующую пищу: утренній чай, обѣдъ изъ двухъ блюдъ, вечерній чай и ужинъ въ одно блюдо.

§ 18. Посѣщеніе больныхъ родственниками и знакомыми разрѣшается ежедневно отъ 2 до 5 часовъ дня. Посѣщающимъ лѣчебницу лицамъ не дозволяется приносить и давать больнымъ что-либо изъ пищи или напитковъ безъ особаго на то разрѣшенія врачей хирургической лѣчебницы.

§ 19. Больные, желающіе выписаться изъ лѣчебницы, должны заявлять объ этомъ старшей сестрѣ милосердія наканунѣ своей выписки. Всякаго рода подарки больныхъ ухаживающимъ за ними сестрамъ милосердія не разрѣшаются.

§ 20. Умершіе въ лѣчебницѣ погребаются за счетъ родственниковъ.

§ 21. Способъ заготовки и приобрѣтенія пищевыхъ продуктовъ вырабатываются Врачебно-Хозяйственнымъ Совѣтомъ Общины. Доброкачественность приобрѣтаемыхъ продуктовъ и пищи свидѣлствуется врачомъ персоналомъ лѣчебницы. Назначеніе больнымъ кушаній и количества порцій производится ординаторами хирургической лѣчебницы на основаніи особо выработанной для сего таблицы. Пища для больныхъ изготавляется въ той-же кухнѣ, въ которой приготавливается обѣдъ сестрамъ Общины.

§ 22. За продовольствіе каждаго больного, какъ то за два чая съ бѣлымъ хлѣбомъ, обѣдъ и ужинъ хирургическая лѣчебница уплачиваетъ Общинѣ Сестеръ Милосердія по 60 коп. въ день. Уплата денегъ за продовольствіе больныхъ производится хирургической лѣчебницей черезъ каждые десять дней на основаніи представляемыхъ Сестрой-Настоятельницей отчетовъ о количествѣ больныхъ, которые пользовались въ теченіе этихъ десяти дней пищевымъ довольствіемъ изъ кухни Общины.

§ 23. Стирка столового, постельнаго и ношебнаго бѣлья для больныхъ лѣчебницы выполняется въ прачешной Общины Краснаго Креста. За стирку каждой штуки бѣлья лѣчебница уплачиваетъ Общинѣ по 3 коп. Сдача въ прачешную бѣлья, а равно и приемъ его изъ прачешной возлагается на старшую сестру милосердія.

§ 24. Отопленіе, освѣщеніе и ремонтъ помѣщенія, занято лѣчебницей, производится Врачебно-хозяйственнымъ Совѣтомъ Общины.

§ 25. Приемъ необходимой для лѣчебницы прислуги возлагается на старшую сестру хирургической лѣчебницы, которая при наймѣ прислуги должна руководствоваться указаіями, данными ей Главнымъ Врачемъ Общины.

§ 26. На Настоятельницу Общины возлагается надзоръ за находящимися въ лѣчебницѣ сестрами и руководство при исполненіи ими Устава Общины. При обнаруженіи въ лѣчебницѣ уставшихъ сестеръ настоятельница общины командаруетъ въ помощь уставшимъ другимъ сестеръ, а также и испытываемыхъ для практическаго обученія, сообщая о томъ Главному Врачу Общины.

§ 27. Завѣдываніе находящимся при лѣчебницѣ операционнымъ заломъ и перевязочной комнатою возлагается на старшую сестру хирургической лѣчебницы, а если окажется возможнымъ, то ей въ помощь назначаютъ другія сестры. На обязанности этихъ сестеръ лежитъ заготовленіе перевязочныхъ матеріаловъ, всего необходимаго къ операциіи, а равно надзоръ за чистотой и порядкомъ въ операционной и перевязочной комнатахъ и во всей лѣчебницѣ.

§ 28. Приобрѣтеніе для лѣчебницы медикаментовъ, перевязочныхъ матеріаловъ и инструментовъ производится врачомъ персоналомъ лѣчебницы съ особаго каждыиъ разъ разрѣшенія Главнаго Врача Общины. Купленные этимъ порядкомъ инструменты, перевязочные матеріалы и медикаменты записываются на приходъ въ инвентарную и матеріальную книги лѣчебницы. Оплата счетовъ за приобрѣтенные предметы производится по представленію Главнаго Врача Врачебно-Хозяйственному Совѣту Казначеемъ Общины.

§ 29. Приемъ амбулаторныхъ больныхъ ведется врачами специалстами Общины бесплатно въ особо-назначенномъ для сего помѣщеніи и по особому росписанію, публикуемому въ мѣстныхъ газетахъ.

§ 30. Являющіеся на амбулаторные приемы больные могутъ получать изъ аптеки Общины лѣкарства, уплачивая лишь за ихъ приготовленіе и за посуду. Исключеніе въ этомъ случаѣ представляютъ перевязочные матеріалы и поэтому хирургическіе больные, которые не желаютъ уплатить Общинѣ деньги за матеріалы по ихъ стоимости должны приносить послѣдніе съ собой изъ дому. Выдача лѣкарствъ бѣднѣйшимъ больнымъ, по надписи врачей, работающих въ лѣчебницѣ, производится бесплатно.

§ 31. Деньги, получаемыя съ больныхъ за лѣкарства, посуду и перевязочные матеріалы, а равно и тѣ денежныя пожертвованія, которыя дѣлаютъ на амбулаторныхъ приемахъ нѣкоторые больные, записываются врачами или старшей сестрой амбулаторіи въ особыя талонныя книжки. Всѣ эти деньги по окончаніи амбулаторнаго приема передаются, подъ росписку на оборотѣ талонныхъ книжекъ, Настоятельницѣ Общины, которая въ свою очередь записываетъ ихъ на приходъ въ квитанціонную аптечную книгу съ указаніемъ, отъ какого врача получена эта сумма. По истеченіи недѣли всѣ деньги, относящіяся къ амбулаторному приему, Настоятельница Общины представляетъ Главному Врачу, который передаетъ ихъ подъ особую росписку Казначеемъ Томской Общины Краснаго Креста.

§ 32. Въ хирургической лѣчебницѣ Общины должны вестись слѣдующія книги:

- а) инвентарная,
- б) прихода и расхода врачебныхъ матеріаловъ и инструментовъ.
- в) для записи поступающихъ стационарныхъ больныхъ (въ эту же книгу записывается платѣ, оставленное больнымъ при поступленіи его въ лѣчебницу) съ алфавитомъ.
- г) квитанціонная для записи денегъ, поступающихъ съ больныхъ за лѣченіе и содержаніе ихъ въ лѣчебницѣ, а равно за перевязочные матеріалы.
- д) амбулаторный журналъ съ алфавитомъ.
- е) талонныя книжки для выдачи больнымъ лѣкарствъ.
- ж) квитанціонная аптечная книга для записи поступающихъ пожертвованій за пособия и лѣкарства.

Примѣчаніе: Всѣ книги, за исключеніемъ амбулаторнаго журнала, в талонныхъ книжекъ, должны быть прошнурованы и скреплены Попечительницей и Дѣлопроизводителемъ Общины.

IX.

Съ открытіемъ хирургической лѣчебницы значительно упорядочилось дѣло обученія сестеръ милосердія уходу за хирургическими больными. Кромѣ одной постоянной сестры милосердія, завѣдывающей отдѣленіемъ, къ лѣчебницѣ ежемесячно прикомандировывается одна испытываемая, которая совместно съ завѣдывающей участвуетъ въ заготовкѣ перевязочнаго матеріала, его стерилизаціи, служитъ во время операциіи и ухаживаетъ за больными въ лѣчебницѣ. Съ тяжелымъ больнымъ, кромѣ этой сестры, по мѣрѣ надобности, назначаютъ еще испытываемую для спеціального ухода за ними.

Завѣдывающимъ хирургической лѣчебницей врачемъ-консультантомъ избранъ Попечительствомъ Профессоръ общей хирургіи мѣстнаго университета В. М. Мышь; старшимъ ординаторомъ назначенъ докторъ А. Я. Прейсманъ, а младшимъ ассистентъ по кафедрѣ общей хирургіи докторъ С. К. Софотеровъ.

На первое обезпеченіе лѣчебницы была собрана небольшая сумма, на которую и приобрѣтены необходимые предметы обстановки: кровати, матрасы, бѣлье и инструменты. Всего затрачено на первое приспособленіе лѣчебницы 725 р. 62 к., на каковую сумму куплены: 12 кроватей съ волосяными матрасами съ пружинными сѣтками, съ байковыми одѣялами и столиками со шкафчиками за 450 руб. Кроме того приспособлена одна комната подъ операционную. Въ ней расширены окна, поставлены умывальники и полы обиты картономъ, выкрашеннымъ масляной краской; передѣланъ ватеръ-клозетъ, поставлена новая мѣдная ванна и проведены звонки отъ кроватей больныхъ. Эти передѣлки стоили 275 р. 62 к. На покрытие этихъ расходовъ пожертвованы Главнымъ Врачемъ Общины Профессоромъ М. Г. Курловымъ 300 р., г-жей Прошиной 300 руб. и Казначеемъ Общины В. Е. Пудовниковымъ 25 руб. Остальная сумма пополнена изъ поступлений съ больныхъ лѣчебницы. Для обстановки операционныхъ поступили мебели, аппараты и инструменты, приобретенные для хирургической амбулаторіи въ 1902 году, всего на сумму 221 руб. Кроме того въ лѣчебницу были переданы весь инструментальный инвентарь расформированнаго госпиталя Краснаго Креста въ Томскѣ на 707 р. 27 коп., а также было передано все бѣлье съ 15 офицерскихъ мѣстъ того же госпиталя.

Кромѣ указанныхъ въ главѣ VIII 14 хирургическихъ больныхъ, лѣчившихся въ хирургической амбулаторіи въ 1902 году и 36 такихъ же больныхъ въ 1903 году, въ хирургической лѣчебницѣ со времени ея открытія были помѣщены:

Въ 1904 г. поступило	107	изъ нихъ умерло	4=3,7%
" 1905 г. "	91	" " "	5=5,5%
" 1906 г. "	118	" " "	3=2,6%
Всего	316	" " "	12=3,9%

Числа дней, проведенныхъ больными въ лѣчебницѣ, распределяются слѣдующимъ образомъ: въ 1904 г. 2023 дня; въ 1905 г.—1851 д., въ 1906 г.—2009 дней, всего 5883 дня или въ среднемъ за годъ 1960 дней. Каждый больной провелъ въ лѣчебницѣ отъ 18 до 19 дней.

Расходы по содержанію лѣчебницы выражаются въ слѣдующихъ цифрахъ. Въ 1904 году 3720 р. 08 к., въ 1905 г.—3603 р. 86 к., въ 1906 г. 2999 р. 60 к., а всего 10322 р. 68 к. Стоимость больного по годамъ опредѣляется: въ 1904 г. 34 р. 77 к., въ 1905 г. 39 р. 60 к., въ 1906 г. 25 р. 42 к. или въ среднемъ 32 р. 66 к.

Стоимость больничнаго дня въ 1904 г. 1 р. 84 к., въ 1905 г. 1 р. 94 к. и въ 1906 г. 1 р. 49 к., въ среднемъ 1 р. 75 коп.

Эти цифры расхода не представляютъ, однако, истиннаго размѣра расходовъ по лѣчебницѣ, такъ какъ 1904-5 годы были годами особенно трудными для Общины въ виду слишкомъ напряженной ея дѣятельности—отсылка отрядовъ на театр военныхъ дѣйствій. Хозяйство Общины разстроилось, многія статьи расходовъ остались неоплаченными, въ

томъ числѣ и по лѣчебницѣ. Достаточно упомянуть, что за одни медикаменты и перевязочными средствами за Общиной остался долгъ свыше 4000 р. Этотъ долгъ ложился, конечно, главнымъ образомъ на лѣчебницу, но какъ неуплаченный онъ не зарегистрированъ въ расходныхъ суммахъ и, слѣдовательно, расходъ по Общинѣ искусственно уменьшился. Кроме того за 1905-6 годы расходъ по лѣчебницѣ случайно сократился въ виду того, что за эти годы поступило значительное количество перевязочныхъ средствъ и медикаментовъ изъ расформированнаго госпиталя Краснаго Креста. Достаточно указать, что однихъ перевязочныхъ средствъ изъ госпиталя поступило свыше чѣмъ на 900 руб. Укажемъ далѣе, что ни за одинъ изъ отчетныхъ годовъ лѣчебницы послѣдней не отчислено въ Общину за работу въ лѣчебницѣ двухъ командированныхъ туда сестеръ милосердія, что предусматривается § 9 Устава лѣчебницы и, наконецъ, ни за одинъ годъ лѣчебница не уплачивала страховыхъ премій за свои зданія. Въ виду всего этого я полагаю, что размѣръ расходовъ по лѣчебницѣ гораздо вѣрнѣе выразится слѣдующей смѣтой расходовъ.

Мы имѣемъ, какъ указано выше, около 100 больныхъ въ годъ въ лѣчебницѣ, за каковое время они проводятъ въ лѣчебницѣ около 2000 дней, отсюда расходъ на этихъ 100 больныхъ опредѣляется слѣдующей приближительной смѣтой.

2000 больничныхъ дней по 60 коп.—	1200 р.
Стирка бѣлья на 100 человекъ	300 р.
100 сажень березовыхъ дровъ	500 р.
Содержаніе и наемъ прислуги	400 р.
Ремонтъ зданій, согласно опыту прошлыхъ лѣтъ, 20% расходовъ	500 р.
Медикаменты, перевязочныя средства	500 р.
Страховка дома	50 р.
Мелочные расходы	50 р.
За двухъ сестеръ милосердія	500 р.
Итого	4000 р.

Эта сумма въ 4000 р., какъ мнѣ кажется, и должна считаться нормальнымъ расходомъ по лѣчебницѣ.

Посмотримъ теперь изъ какихъ источниковъ покрываются эти расходы. Официальныя цифры отчета говорятъ слѣдующее:

	1904	1905	1906
Оставалось къ 1-му января	1937 р. 39 к.	1430 р. 81 к.	397 р. 45 к.
Пособій отъ города	1110 р.	1110 р.	300 р.
Пожертвованій	625 р.	—	—
За лѣченіе	1388 р. 50 к.	1560 р. 58 к.	3030 р.
За перевязочныя средства	—	—	522 р.
Поступило за годъ	3123 р. 50 к.	2660 р. 50 к.	3852 р. 45 к.
Всего	5060 р. 89 к.	4001 р. 31 к.	4249 р. 45 к.
Расходъ	3720 р. 08 к.	3603 р. 86 к.	2999 р. 60 к.

Изъ этихъ данныхъ видно, что средний ежегодный доходъ лѣчебницы равняется 3212 руб. расходуетъ же 3441 руб. или ежегодно имѣется дефицитъ въ 227 р.

Туберкулезъ шейныхъ лимфат. железъ	2
Съуженіе пищевода послѣ ожога его	1
Ракъ пищевода	1
Гнойное воспаленіе глубокихъ лимф. железъ	2
Флегмона шеи и груди	1
Карбункулъ	2
Липома	1
Спондилитъ	1

II. Поврежденія и болѣзни груди и живота.

а) Повр. и болѣзни груди.

Туберкулезный оститъ грудной кости и реберь	1
Тоже реберь	3
Межреберная невралгія	1
Аденома грудной железы	1
Ракъ грудной железы	9*)
Эмпіема	1
Pyo-pneumothorax	1
Жировикъ	1
Глубокія флегмоны подмышки	2
Иородное тѣло (пуля) въ подмышкѣ	1
Ракъ подмышечныхъ железъ	1

б) Повр. и болѣзни живота и таза.

Свищи брюшной стѣнки	2
Туберкулезный перитонитъ	2
Грыжи (свободныя): рубца послѣ чревосѣченія	1
" " пупочнаго канатика	2
" " пупочныя	4
" " бедренныя	1
" " паховыя	18
" ущемленная паховая	1

Итого 27

Ракъ желудка	3
Аппендициты **)	23
Непроходимость кишечника	1
Противоестественный задній проходъ	1
Ракъ flexurae Sigmoidae	1
Флегмона въ клѣтчаткѣ сзади colon ascendens	1
Желчнокаменная болѣзнь	4
Эхинококкъ печени	1
Абсцессъ печени	2
Периколицититъ	1

*) Въ одномъ случаѣ двухстороннее заболѣваніе.

(съ огранич. перитонитомъ	6
***) Аппендициты острые: (съ разлитымъ перитонитомъ	2
(гангренозные	1
" " хроническіе	14

Саркома надпочечной железы	1
Блуждающая почка	3
Эхинококкъ почки	1
Ракъ почки	1
Ракъ мочевого пузыря	1
Камень мочевого пузыря	1
Циститъ	1
За-мочезузырный абсцессъ	1
За-мочезузырный эхинококкъ	1
Ракъ penis'a	1
Съуженіе мочеиспускательнаго канала	1
Водянка яичка	2
" стѣяннаго канатика	1
Туберкулезъ яйца и придатка	2
Саркома яичка	2
Невралгія яичка	1
Гнойный тромбозъ стѣяннаго канатика	1
Язвенное воспаленіе прямой кишки	2
Гнойный парапроктитъ и свищъ прямой кишки	1
Геморрой	32
Фиброміома матки	12
Фиброміома матки и киста яичника	5
Фиброміома и hydrosalpinx	1
Киста яичника: односторонняя	4
" " двухсторонняя	2
Папиллярныя кисты яичниковъ	5

Итого 111

Полипы матки	1
Ракъ матки	7
Хронич. воспалит. заболѣванія придатковъ матки	8
Внѣматочная беременность	6
Эндометритъ	79
Метритъ	15
Collum conicum	7
Гипертрофія маточной шейки	1
Разрывъ шейки	4
Неправильныя положенія матки	5
Разрывъ промежности	6
Мочевые свищи	2
Параметритъ	1
Периметритъ	4
Выкидышъ	19
Фиброма большой губы	1
Кисты влагалищной стѣнки	1
Натечный нарывъ въ fossa iliaca	1

III. Поврежденія и болѣзни конечностей.

Саркома таза	1
Саркома cavi ischio-rectalis	2
Мочевые свищи промежности и мошонки	1

Туберк. свищ. cavi pelvirectalis	1
Рубцовое стягивание нижних конечностей послѣ ожога	1
Переломы: голени	1
" надколенныйя	1
" плеча	1
Застарѣлый вывихъ тазо-бедреннаго сустава	1
Анкилозъ: колѣннаго сустава.	2
" тазо-бедреннаго сустава	1
Рахитич. искривленіе костей голени (crus varum).	1
Genua valgа	1
Туберкулезъ: метакарпальной кости	1
" большеберцовой кости	1
" колѣннаго сустава.	7
" тазо-бедреннаго сустава	2
Гнойный артритъ межфаланговаго сочлененія на кости.	1
Флегмоны	2
Хронич. инф. остеоміэлитъ: метакарпальной кости	1
" " " " " " " " " " " " " " " "	3
" " " " " " " " " " " " " " "	2
" " " " " " " " " " " " " " "	1
Остео-періоститъ: бедра	1
" " " " " " " " " " " " " " "	1
" " " " " " " " " " " " " " "	2
Омертвѣніе: палець	2
" " " " " " " " " " " " " " "	1
" " " " " " " " " " " " " " "	2
Воспаленіе слизистой сумки	2
Расширеніе венъ голени	4
Раны	3
Ожогъ	1
Сверхъ того стационарно пользовались еще слѣд. больные:	
Ракъ печени	1
Sarcinosis	1
Хронич. катарръ желудка и кишекъ	1
Неукротимая рвота беременныхъ	1
Истерія	2
Маразмъ	1
Меланхолія.	1
Хроническое воспаленіе почекъ	3
Плевритъ.	2
Хронич. суставной ревматизмъ	1
Множественный склерозъ	1
Порокъ сердца	2

Изъ общаго числа больныхъ не оперировано 54; они пользовались лѣкарственно-діететически, ваннами, массажемъ, активной и пассивной гипереміей по Biergy и т. д. Остальные больные требовали оперативнаго пособія, причѣмъ сдѣлано 435 операций съ 15 смертельными исходами, Кромѣ 13 операций, произведенныхъ лѣтомъ 1906 г. проф. Роговичемъ, остальные операции сдѣланы проф. Мышь, кромѣ 2 чрезвѣщней (изъ нихъ одно пробное) по поводу кистъ яичника, одной радикальной операции грыжи пупочнаго канатика на новорожденномъ и тк. наз. малыхъ гинекологическихъ операций (выскабливаніе матки, пластическія операции на шейкѣ матки, промежности и т. д.), выполнен-

ныхъ др. Преисмапомъ; нѣсколько операций сдѣлано др-мъ Софотеровымъ. Глазныя операции произведены др-мъ Киркевичемъ.

Списокъ произведенныхъ операций стационарнымъ больнымъ съ 28 III 1902 по XII 1907.

Операции на головѣ.

(39 операций)

Трепанация черепа.	1
Резекція костнаго слуховаго прохода	1
Трепанация сосцевиднаго отростка	3*)
Секвестротомія на челюстныхъ костяхъ	2
Секвестротомія носовой раковины	1
Débridement и шовъ перелома нижней челюсти	1
Вырѣзываніе саркомъ черепа	1
Резекція частичная альвеол. отростка челюсти	2
Полная резекція верхней челюсти	1
Выскабливаніе и выжиганіе рака верхней челюсти	1
Вырѣзываніе рака языка	3
Клиновидное изсѣченіе при доброк. опухоляхъ языка	2
Вырѣзываніе рака дна полости рта	1
Расщепленіе и выскабливаніе при актиномикозѣ лица	1
Образованіе щеки (Meloplastica)	1
Хейлопластики	4
Парафиновый протезъ при сѣдловидномъ носѣ	1
Canthoplastica	1
Зашиваніе расщелинъ твердаго и мягкаго неба.	1
Разрѣзь при гнѣйномъ періоститѣ челюстей	2
Операция свища нижней челюсти (извлеченіе корпей, расщепленіе и выскабливаніе свища)	2
Удаленіе носоглоточной миндалины.	2
Пересадка кожи по Тиршу.	3
Операция катарактъ.	2

39

Операции на шеѣ.

(13 операций)

Вырѣзываніе зоба.	1
Вылущеніе туберк. лимфаденитовъ.	2
Глубокихъ разрѣзовъ при флегмонахъ	2
Разрѣзь карбункула.	2
Перевязка язычной артеріи	4
Временная перевязка сонной артеріи.	1
Горлосѣченіе	1

Итого 13

*) Изъ нихъ дважды при коренной операции хронич. гнойнаго воспаленія средн. уха.

Операции на груди (грудной клеткѣ, грудной железнѣ и т. д.)

(25 операций)

Резекція грудной кости	1
Резекція множественная реберъ	5
Издѣленіе междуреберного перва	1
Ампутацій грудной железы съ типичной очисткой полмышечной впадины	10
Пересадка грудной железы	1
Коренная операція эмизмы	2*)
Вылущеніе жировика	1
Вскрытіе глубокихъ флегмонъ подмышки	2
Извлеченіе пули изъ глубины подмышки	1
Вылущеніе раково-перерожд. железнѣ подмышки	1
	<hr/>
	25

Операции на органахъ живота и таза.

(309 съ 14 смерт. исходами)

Разсѣченіе и выскабливаніе свищей брюшной стѣнки	2
Радикальныхъ операций грыжь	28
Наложеніе желудочнаго свища	1
Наложеніе свища тонкой кишки	1
Издѣленій (субтотальныхъ желудка) съ послѣдующей гастроэнтеростоміей	2
Операций по поводу аппендицита:	
а) вскрытіе гнойника	5
б) вскрытіе гнойника и изсѣченіе отростка	1
в) изсѣченіе отростка при разлитомъ перитонитѣ	3
г) изсѣченіе отростка въ „холодномъ стадіи“.	3
д) попутное удаленіе при другихъ операціяхъ	13
Итого	<hr/> 25
Чревосѣченіе при непроходимости кишечника	1
Операція противоестественнаго задняго прохода	1
Издѣленіе рака flexurae Sigmoidae	1
Вскрытіе флегмонаe retrocolicae	1
Наложеніе свища желчнаго пузыря	2
Вырѣзываніе желчнаго пузыря и пузырянаго протока	1
Вскрытіе общаго желчнаго протока	2
Удаленіе эхинококка печени по Posadas-Боброву	1
Вскрытіе нарыва въ печени	1
Раздѣленіе околопеченочныхъ и околопузырныхъ сращеній	1
Вылущеніе надпочечной железы	1
Пришиваніе блуждающей почки	3
Чрезбрюшная экстирпація почки	2
Пересадка мочеточниковъ въ кишку по Berglund-Borelius'у	1
" " въ мочевой пузырь	1

*) Изъ нихъ въ одномъ случаѣ (туберк. рупорнеумонозах) сдѣлана попытка зашить легочный свищъ

Высокое сѣченіе мочевого пузыря	2
Чрезбрюшинное удаленіе за-мочепузырнаго эхинококка	1
Вскрытіе за-мочепузырнаго абсцесса per rectum	1
Ампутація penis'a по Thiersch'y	1
Наружное сѣченіе мочеиспускательнаго канала	1
Операція водянки яичка по Winkelmann'у	2
" " сѣм. канатика по Bergmann-Julliard'у	1
Кастрація	3
Удаленіе саркоматознаго брюшнаго яичка	1
Издѣленіе сѣмянныхъ нервовъ	1
Разрѣвъ гнойнаго флебита сѣм. канатика	1
Операція свища прямой кишки	2
Операція геморроя: путемъ отвязыванія	23
" " отжиганія	2
" " насилъств. расширенія	1
" " вырѣзыванія по Whithead'у	6

Итого 32

Надвлагалищное усѣченіе матки	5
" " съ усѣченіемъ придатковъ матки	2
Полное брюшное удаленіе матки съ придатками	2
Полное влагалищное вырѣзываніе матки	2
Овариотомія двухсторонняя и надвлагалищное усѣченіе матки	3
Овариотомія односторонняя и надвлагалищное усѣч. матки	2
Овариотомія и полное вырѣзываніе матки	1
Овариотомія при односторонней кистѣ яичника	4
Овариотомія при 2-сторонней кистѣ яичника	2
Овариотомія при 2-стор. сосочковыхъ кистахъ	4
Пробное чревосѣченіе	2
Откручиваніе маточнаго полипа	1
Выскабливаніе и выжиганіе неоперируемаго рака матки	3
Влагалищное вырѣзываніе раковой матки съ придатками	2
Расширенная брюшная операція рака матки по Wertheim'у	1
Издѣленіе придатковъ матки одностороннее	4
двухстороннее	2
Издѣленіе Фаллопиевой трубы одностороннее	2
Чревосѣченій брюшныхъ по поводу ложившей вѣматозной беременности съ изсѣченіемъ беременной трубы	4
Чревосѣченій влагалищныхъ по тому же поводу	1
Пришиванія матки къ передней брюшной стѣнкѣ	4
Ампутація маточной шейки	4
Выскабливанія матки	109
Разсѣченіе конич. шейки матки	2
Зашиваніе разрыва маточной шейки	4
Зашиваніе разрыва промежности	5
Разрѣвъ задняго свода влагалища	2
Вылущеніе опухолей наружныхъ половыхъ частей	2

Итого 309

Операциі на конечностяхъ.

(49 съ 1 смерт. исходомъ)

Вылущеніе саркомъ промежности	1
Разсѣченіе мочевыхъ свищей промежности	1
Разсѣченіе и выскабливаніе fistulae tub. cavi pelvi-rectalis	1
Пластическія операциі на кожѣ	1
Сшиваніе надколѣнника	1
Резекція: фалангъ и метакарпальныхъ костей	3
колѣннаго сустава	3
клиновидная анкилозировавшаго колѣна	1
тазобедреннаго сустава	2
Ампутація: пальцевъ	6
стопы	1
бедря	4
Остеотомія: бедренной шейки	1
костей голени	1
бедря надмышечковая	1
Секвестротомія: бедренной кости	3
большеберцовой кости	1
плечевой кости	1
Перерѣзка мышцъ	1
сухожилий	1
Разрѣзъ при гнойныхъ процессахъ	8
Перевязка a. ulnaris	1
Перевязка v. Saphenae по Trendelenburg'у	5

49

XI.

Въ теченіе послѣдней русско-японской войны въ виду затрудненій по мытью бѣлья для томскихъ госпиталя и лазарета Краснаго Креста Попечительство Общины взяло на себя трудъ оборудованія прачешной и стирку бѣлья для названныхъ учреждений.

Въ 1904 г. съ началомъ Русско-Японской войны и съ открытіемъ въ Томскѣ госпиталя и лазарета Краснаго Креста внутри усадьбы, принадлежащей Общинѣ сестеръ милосердія былъ выстроенъ отдѣльный деревянный одноэтажный, крытый желѣзомъ домикъ, состоящій изъ трехъ комнатъ, общая квадратная площадь которыхъ равна 9 саж. Двѣ комнаты заняты подъ прачешную, въ нихъ устроена на кирпичныхъ стѣнкахъ большая чугунная плита, сверху которой установленъ мѣдный для кипяченія воды котель и особая стиральная съ ручнымъ приводомъ машина. Въ свободномъ между наружной стѣной и плитой пространствѣ находятся два деревянныхъ для холодной воды и бученія бѣлья чана и ручной насосъ. Стиральная машина, котель, чанъ и насосъ соединены между собою водопроводными трубами и кранами. Необходимая для стирки бѣлья вода доставляется изъ рѣки Ушайки въ бочкахъ и перекачивается изъ послѣднихъ въ бакъ прачешной съ помощью указаннаго выше насоса. Полъ въ прачешной и прихожей залить асфальтомъ и имѣть посредствѣ этихъ помѣщеній уклонъ для стока мыльной воды.

На постройку деревяннаго домика и на оборудованіе помѣщенія прачешной необходимымъ инвентаремъ было израсходовано 1345 р. 31 к., каковыя были получены отъ мѣстнаго управленія, а именно:

За лѣсные матеріалы и плотничныя работы для постройки дома	550 р.
За конопатку стѣнъ съ наружной и внутрен. сторонъ	20 р.
За 25 пудовъ листоваго желѣза и 5 фун. гвоздей	70 р. 75 к.
За 1500 штукъ краснаго кирпича для плиты и печей	27 р. 18 к.
За кладку печи и ковку связей и болтовъ	96 р. 50 к.
За заливку пола асфальтомъ	124 р. 50 к.
За стиральную машину	305 р.
За чугунную плиту, въсомъ 9 пудовъ 22 фунта	24 р. 87 к.
За насосъ и чанъ для воды	26 р. 50 к.
За трубы и разныя соединительныя къ нимъ и насосу части	30 р. 02 к.
За прокладку трубъ, установ. насоса и стиральн. маш.	26 р. 75 к.
За кровельныя работы	13 р. 75 к.
За боченокъ, два утюга, 3 лампы, фонарь и 4 корзины	11 р. 20 к.
За столъ, 3 корыта, 3 замка, задвижки, крючки и скобы	11 р. 99 к.
За кочму для обивки дверей съ работой	6 р. 50 к.

Итого 1345 р. 31 к.

Правильная стирка бѣлья въ Томской Общинѣ сестеръ милосердія началась 7-го ноября 1904 года и закончилась въ концѣ 1905 года. Всего бѣлья съ 7-го ноября по 1-е января 1905 года было выстирано 10102 штуки и за 1905 годъ 55392 штуки, а всего 65494 штуки, на что истрачено въ 1904 году 219 р. 26 к. и въ 1905 году 1202 р. 02 к., а всего 1421 р. 28 коп. Изъ сопоставленія этой суммы съ общимъ количествомъ вымытаго прачешной бѣлья видно, что 1 штука бѣлья обошлась Общинѣ въ 2, 17 коп. Если прибавить къ стоимости стирки бѣлья еще и стоимость постройки и оборудованія прачешной—1345 р., 31 к., то весь расхѣдъ на стирку бѣлья опредѣляется суммой 2766 р. 59 к. или каждая штука бѣлья стоила 4, 2 коп.

По окончаніи войны прачешная со всеми стиральными машинами и инвентаремъ была передана въ собственность Общины.

Необходимо отмѣтить, что и въ этомъ дѣлѣ сестры работали не покладая рукъ. Стремленіе къ экономіи при постройкѣ прачешной вызвало цѣлый рядъ непредвидѣнныхъ осложненій. Такъ въ зимнее время сушка бѣлья страшно замедлялась, такъ какъ не было приспособлено никакой сушильни, и сестры милосердія, не считая возможнымъ оставить госпиталь безъ бѣлья, развѣшивали сырое бѣлье въ своихъ собственныхъ комнатахъ на ночь.

XII.

Въ XII и XIII главахъ мы приводимъ отчеты по томскимъ лазарету и госпиталю Краснаго Креста. Дѣлаемъ это мы въ виду того, что главная работа по сооруженію госпиталя и его веденію выпала на долю врачебнаго персонала Общины и ея сестеръ милосердія. Всѣ предположенія о выборѣ мѣста, выработка штатовъ и росписанія довольствія были исполнены врачебнымъ совѣтомъ Общины. Все оборудованіе госпиталя, пріемъ и выдача вещей, пищевыхъ продуктовъ производилась

врачебнымъ персоналомъ Общины и нашими сестрами милосердія. Наши сестры ухаживали за больными, онѣ встрѣчали ихъ, одѣвали, мыли, дѣлали перевязки. Повторю, успѣхъ дѣятельности этихъ обоихъ учреждений принадлежитъ нашей Общинѣ, а потому я считаю умѣстнымъ привести здѣсь отчеты по обоимъ учреждениямъ, составленные врачебнымъ персоналомъ нашей же Общины.

ОТЧЕТЪ

по Томскому госпиталю Краснаго Креста.

Томскій госпиталь Краснаго Креста былъ сформированъ 1 июня 1904 года, но открытіе его, т. е. прибытіе въ госпиталь первой партіи больныхъ послѣдовало лишь 3-го сентября того же года; послѣдніе больные были выписаны изъ госпиталя 13-го сентября 1905 года, каковой срокъ и долженъ считаться днемъ расформирования госпиталя.

Первое распоряженіе объ открытіи Томскаго госпиталя Краснаго Креста послѣдовало въ апрѣль мѣсяцѣ 1904 года. Озабочиваясь подысканіемъ подходящаго для госпиталя помѣщенія, Мѣстное Управление Краснаго Креста первоначально остановилось на зданіи амбулаторіи факультетскихъ клиникъ Томскаго Университета, такъ какъ амбулаторія въ то время была единственнымъ помѣщеніемъ, которое не было еще занято военнымъ вѣдомствомъ подъ больныхъ и раненыхъ. Обращеніе Мѣстнаго Управления Краснаго Креста къ Ректору Университета Профессору Курлову встрѣтило полное сочувствіе со стороны послѣдняго и было направлено имъ на разрѣшеніе г. Министра Народнаго Просвѣщенія. Въ началѣ мая мѣсяца Ректоромъ Университета было сообщено Мѣстному Управленію Краснаго Креста, что Управляющій Министерствомъ Народнаго Просвѣщенія разрѣшилъ уступить зданіе клинической амбулаторіи по 1-е сентября 1904 года подъ устройство въ этомъ зданіи госпиталя Краснаго Креста для больныхъ и раненыхъ воиновъ, эвакуируемыхъ въ Томскъ съ Дальняго Востока.

Въ виду сего и вслѣдствіе разрѣшенія Исполнительной Комиссін Главнаго Управления Россійскаго Общества Краснаго Креста производить расходы на устройство и содержаніе Томскаго госпиталя Краснаго Креста изъ мѣстныхъ средствъ, Томское Управление, опредѣленіемъ отъ 7-го мая 1904 года постановило принять амбулаторію Томскаго Университета и приступить къ оборудованію ея подъ госпиталь. Вслѣдъ за этимъ опредѣленіемъ и за устройствомъ въ подвальномъ этажѣ амбулаторіи кухни и другихъ приспособленій къ помѣщеніямъ, назначеннымъ подъ прислугу госпиталя, Мѣстное Управление Краснаго Креста получило увѣдомленіе отъ Главноуполномоченнаго Исполнительной Комиссін Россійскаго Общества Краснаго Креста, сенатора Кауфмана о томъ, что скораяго прибытія раненыхъ въ г. Томскъ ожидать нельзя. На основаніи этого увѣдомленія Томское Управление Краснаго Креста, находя непроизводительнымъ затрачивать значительныя средства для оборудованія въ зданіи амбулаторіи госпиталя, который въ виду предстоявшей 1-го сентября обратной передачи Томскому Университету амбулаторіи могъ функционировать лишь въ теченіе трехъ мѣсяцевъ, обратилось къ Начальнику Омскаго Окружнаго Военно-Медицинскаго Управления съ просьбой пе-

редать уступленное Томскимъ Университетомъ военному вѣдомству до конца военныхъ дѣйствій зданіе второго студенческаго общежитія Томскому отдѣлу Краснаго Креста для устройства въ этомъ зданіи госпиталя на 150 больныхъ съ тѣмъ, что всѣ расходы по оборудованію госпиталя врачебнымъ персоналомъ, хозяйствомъ, медикаментами, бѣльемъ, а равно полное содержаніе больнаго отъ военнаго вѣдомства плату, Мѣстное Управление Краснаго Креста беретъ на свой счетъ. Въ отвѣтъ на эту просьбу Омскій Окружной Военно-Медицинскій Инспекторъ, телеграммой отъ 25-го мая, сообщилъ, что Степное Управление и онъ охотно соглашаются передать зданіе второго студенческаго общежитія при Томскомъ Университетѣ Мѣстному отдѣлу Краснаго Креста. Послѣ этого Мѣстное Управление обратилось съ соответствующимъ ходатайствомъ къ Главноуполномоченному Краснаго Креста сенатору Кауфману и, получивъ отъ него согласіе на устройство въ зданіи второго дома студенческаго общежитія госпиталя, приступило къ приему названнаго зданія отъ Правленія Университета въ свое вѣдѣніе и вмѣстѣ съ этимъ передало обратно университету зданіе клинической амбулаторіи.

Одновременно съ приемомъ зданія общежитія и съ производствомъ въ немъ нѣкоторыхъ работъ по устройству для госпиталя операціонной, перевязочной и ванной комнатъ, былъ выработанъ слѣдующій штатъ врачебнаго и административнаго персонала госпиталя.

Наименованіе должностей.	Число должностей.	Содержаніе въ мѣсяць.			
		Жалованіе Одному	Вѣсьмъ	Столь	Получаютъ отъ госпиталя Квартиру.
I. Врачебная часть.					
Главный врачъ	1	—	—	—	—
Консультантъ	1	—	—	—	—
Ординаторы	3	125	375	—	—
Фельдшера	4	50	200	—	—
Сестры милосердія	12	20	240	—	Получаютъ
Сидѣлки	12	12	144	—	—
Служителя при ваннахъ	2	12	24	—	—
Санитары для перев. и перепоски больн.	10	15	150	—	—
II. Административная часть					
Завѣдывающій административною частью	1	—	—	—	—
Смотритель госпиталя	1	50	50	—	Получаетъ
Завѣдывающій хозяйствомъ	1	40	40	—	Получаетъ
Писецъ	1	10	10	—	—
III. Хозяйственная часть					
Поварь	1	30	30	—	Получаютъ
Помощникъ повара	1	16	16	—	Получаютъ

Судомойка	1	10	10	Получают
Рабочий при кухне	1	12	12	Получают
Швейцарь	1	20	20	Получает
Дворникъ	1	18	18	Получает
Копюхъ	1	10	10	Получает
Машинистъ при освѣщеніи	1	30	30	
Помощникъ машиниста	1	15	15	
Кочегары при освѣщеніи и отопленіи	3	18	54	Получают
Рабочий при отопленіи	1	10	10	Получает
Содержаніе лошади		10	10	
Итого 63 551 1468				

Во второй половинѣ октября мѣсяца Мѣстнымъ Управленіемъ Краснаго Креста, на основаніи полученнаго изъ отъ Главноуполномоченнаго Краснаго Креста сенатора Кауфмана распоряженія объ увеличеніи числа кроватей госпиталя съ 150 до 300, разрѣшено было увеличать медицинскій и служительскій персоналъ госпиталя вдвое и кромѣ того къ состоявшимъ въ то время въ госпиталѣ сестрамъ милосердія назначить еще десять сестеръ милосердія. Хотя этотъ штатъ и былъ разрѣшенъ, по въ виду того, что число больныхъ не доходило до предложеннаго размѣра, то и штатъ служащихъ не былъ увеличенъ.

Приведенный выше размѣръ вознагражденія ординаторамъ и фельдшерамъ госпиталя съ 1-го мая 1905 года, по ходатайству Главнаго Врача госпиталя, былъ увеличенъ первымъ съ 125 р. до 150 р. и вторымъ съ 50 р. до 75 р. каждому.

Стоимость различныхъ передѣлокъ, приспособленій и ремонтныхъ работъ, которыя потребовалось произвести Мѣстному Управленію Краснаго Креста въ зданіи общежитія при устройствѣ въ немъ госпиталя, опредѣлилась въ 1601 р. 42 к. Означенная сумма израсходована на слѣдующее:

а) побѣлка зданія и штукатурка 1300 кв. саж.	161 р.
б) настилка асфальтовыхъ половъ въ операцион., ваннхъ и пр.	81 р. 87 к.
в) малярныя работы въ операционной и перевязочной	44 р. 90 к.
г) стекло и вставка стеколъ	111 р. 94 к.
д) отводъ весенней воды, канавы и проч.	55 р. 25 к.
е) побѣлка послѣ тифозныхъ больныхъ и проч.	6 р. 20 к.
ж) устройство 5 желѣзныхъ ваннъ съ 4 мѣдными цилиндрами, водопроводныя работы, уборка 2 умывальниковъ и 2 очаговъ, установка 2 изразцовыхъ очаговъ, съ матер.	793 р. 37 к.
з) устройство операционной и перевязочной: столярныя, плотничныя и штукатурныя работы	60 р.
и) прокладка проводовъ, устройство электрическаго освѣщенія	19 р.
к) установка и ремонтъ приборовъ (стерилизатора, аппарата Рентгена, Гиришмана и др.) щиты для камеръ	60 р. 50 к.
л) приспособленія кладовыхъ, сараевъ и проч.	47 р.

м) передѣлка гардеробовъ для лабораторій, канцелярій, бѣльевой и проч.	14 р. 50 к.
п) тесь для кроватей, шкафовъ	32 р. 89 к.
о) ремонтъ двухъ кубовъ	8 р.
Телефонъ съ 1 июня 1904 г. по 1 сентября 1905 г.	105 р.
Обстановка госпиталя въ большей своей части была уступлена послѣд- нему изъ имущества общежитія, сюда вошли кровати, стулья, столы и часть посуды. Въ дополненіе къ этой обстановкѣ пришлось приобрести сравнительно немного, а именно:	
а) посуда столовая, чайная, эмалированная кухонная, самовары, судна, ложки	425 р. 23 к.
б) мебель для операционной, ванночки, умывальники	104 р. 60 к.
в) желѣзныя кровати 159 шт.	621 р. 90 к.
г) разные предметы	40 р. 68 к.
д) шубы, шапки, валенки для перевозки больныхъ съ вок- зала и обратно (40 комплектовъ)	660 р. 25 к.
е) лошадь, коровакъ, сбруя, 2 саней	190 р.
	<u>2042 р. 66 к.</u>

2) Приборы, приобретенные отъ центрального склада Краснаго Креста:

наборы ампутаціонный, резекціонный, для обихихъ цѣлей, лѣкарскіе, фельдшерскіе, стоимостью	498 р. 75 к.
--	--------------

3) предметы, принятые изъ Управленія и отъ Томскаго дамскаго комитета, бѣлье больничное, столовое, кухонное, халаты, одѣяла и пр. по 3 неполныхъ комплекта на 100 больныхъ, въ томъ числѣ на 15 офицеровъ.

Если признать, что дѣйствія госпиталя начались съ перваго прибытія въ него больныхъ, т. е. съ 3-го сентября 1904 года и закончились днемъ выхода изъ госпиталя послѣдняго больного, т. е. 13-го сентября 1905 года, то окажется, что дѣйствіе госпиталя продолжалось 375 дней (12 мѣсяцевъ и 10 дней), а если считать открытіе госпиталя со дня сформированія всего врачебнаго персонала, т. е. 1 июля 1904 г., то придется принять, что дѣйствіе госпиталя продолжалось 440 дней (14 мѣсяцевъ и 13 дней). Въ нашемъ дальнѣйшемъ отчетѣ мы будемъ придержи- ваться первой цифры (375 дней) въ виду того, что она вѣрнѣе опредѣ- литъ время дѣйствія госпиталя, ибо моментъ приглашенія врачебнаго персонала, собственно врача, едва ли можетъ быть принятъ временемъ открытія госпиталя, такъ какъ съ одинаковымъ правомъ можно было бы считать временемъ открытія госпиталя и тотъ срокъ, когда Главному Врачу было поручено сформировать госпиталь и когда были открыты дѣйствія ад- министративно-хозяйственнаго комитета или 31 июля—время официальной передачи зданія второго дома студенческаго общежитія въ вѣдѣніе Мѣст- наго Управленія Краснаго Креста для устройства госпиталя.

Всего въ теченіе вышеуказаннаго срока (375 дней) въ Томскій госпи- таль Краснаго Креста поступило 691 человекъ больныхъ и раненыхъ вои- новъ, изъ которыхъ 34 человека были офицеры и 657 человекъ ниж- ніе чины.

Всѣ эти больные и раненые провели въ госпиталѣ 34074 больничныхъ дня при среднемъ числѣ больныхъ въ госпиталѣ 91 чел. въ сутки. Офицеры провели въ госпиталѣ 1860 дней или въ среднемъ ежедневно было по 5 офицеровъ. Нижніе чины, проведеніе 32214 дней, дали въ среднемъ 86 человѣкъ въ день.

Зданіе второго дома студенческаго общежитія, уступленное подъ госпиталь, расположено на юго-западной окраинѣ города на высококомъ мало заселенномъ мѣстѣ, недалеко отъ военныхъ лагерей. Зданіе окружено съ двухъ сторонъ мелкой березовой порослью и главнымъ своимъ фасадомъ, длиною около 32 сажень, обращено на югъ къ широкому лагерному платцу. Западная сторона общежитія выходитъ на рѣку Томь, извивающуюся широкой лентой подъ уступомъ высокаго правого ея берега; восточный боковой фасадъ зданія, длиною 17,5 сажень обращенъ на Садовую улицу, а сѣверный открывается на широкой дворъ, недалеко отъ общежитія, находится небольшой деревянный домикъ, въ которомъ помѣщается электрическая станція, и колодезь, вода изъ послѣдняго накачивается въ зданіе общежитія при помощи парового насоса. Разныя хозяйственныя службы общежитія расположены по сѣверному краю двора.

Зданіе госпиталя Краснаго Креста представляетъ каменный трехэтажный съ полуподваломъ корпусъ, общая площадь котораго равна 475 кв. саж. Оно построено въ видѣ покоя частью съ центральными, а частью съ боковыми коридорами, въ которые выходятъ отдѣльныя небольшія комнаты, служившія квартирами для студентствъ. Всѣхъ отдѣльныхъ номеровъ въ зданіи общежитія находится 112, изъ нихъ 24 номера расположены въ первомъ этажѣ, 44 во второмъ и 44 въ третьемъ. Изъ 112 номеровъ 73 рассчитаны для помѣщенія одного человѣка и 39 для помѣщенія двухъ человѣкъ. При устройствѣ госпиталя изъ указаннаго выше общаго количества отдѣльныхъ номеровъ было выдѣлено подъ больныхъ 95 номеровъ, изъ которыхъ 64 одиночныхъ и 31 двойныхъ. Кромѣ того подъ больныхъ была отведена студенческая читальня. Отдѣльно каждое изъ помѣщеній, отведенныхъ подъ больныхъ, имѣло слѣдующіе размѣры:

Наименованіе помѣщеній.	Число комнатъ.	Длина.	Ширина.	Высота.	Квадратн. площадь пола каждаго помѣщенія.	Общій объемъ каждаго помѣщенія.	Число оконъ въ помѣщеніяхъ.	Кв. площадь окна.			
									№№		
Одиночныхъ.	64	7 ар.	4 ар.	2 в.	3 в.	3, 2 с.	5, 5 к. с.	1	0,8		
Двойныхъ.	31	8 ар.	1 в. 5 ар.	2 в.	5 ар.	3 в.	5, 6 с.	7, 64 к. с.	1—2	0,9	
Читальня.	1	15 ар.	5 в.	14 в.	12 в.	7 ар.	5 в.	25 с.	60 к. с.	3	15

Объемъ всѣхъ палатъ, занятыхъ больными, не считая коридоровъ и другихъ помѣщеній общежитія, равняется 649 куб. саж. при площади

пола въ 403 кв. саж. и такимъ образомъ на каждаго больного госпиталя при 300 кроватяхъ приходилось 2, 1 куб. саж. воздуха при 1, 3 кв. саж. пола. Это количество, конечно, ниже требуемой гигиеной нормы, но оно допускалось лишь потому, что въ зданіи общежитія имѣется пре красная искусственная вентиляція и широкіе прилегающіе къ палатамъ-коридоры. Если же принять во вниманіе, что наибольшее число больныхъ лишь однажды достигло въ госпиталѣ до 201 человѣка, то изъ этого будетъ видно, что на каждаго больного въ моментъ наивысшаго наполненія госпиталя приходилось 3, 2 куб. саж. воздуха, нотаъ какъ среднее число больныхъ въ госпиталѣ равнялось лишь 91, то выйдетъ, что на каждаго больного мы имѣли свыше 7 куб. саж. воздуха. Въ каждомъ отдѣльномъ номерѣ обычно помѣщалось отъ одного до двухъ человѣкъ, въ двойномъ номерѣ отъ двухъ до трехъ человѣкъ и въ читальнѣ отъ 18 до 22 человѣкъ. Остальныя помѣщенія общежитія были отведены подъ слѣдующія учрежденія госпиталя: 1 комната площ. 46 к. с. и объемомъ 102 к. с. подъ столовую для больныхъ, 2 комнаты п. 8, 8 кв. с. подъ кабинетъ главнаго врача и консультанта 1 комната п. 8, 5 кв. с. и объемомъ 10, 7 к. с. подъ операціонную " " 6, 6 кв. с. " 10, 3 к. с. " перевязочную " " 5, 6 кв. с. " 7, 6 к. с. " стерилизаціонную " " 3, 2 кв. с. " 5, 5 к. с. " каб. рентгенограф. " " 5, 6 кв. с. " 7, 6 к. с. " дежурн. врача " " 5, 6 кв. с. " 7, 6 к. с. " лабораторію 2 " " 90 кв. с. " 13 к. с. " складъ бѣлья 1 " " 10 кв. с. подъ курильню. 2 " " подъ 4 ванны для больныхъ 6 " " подъ уборныя 5 " " выдѣленные изъ отдѣльныхъ номеровъ для жен. присл. 9 " " въ подвальномъ этажѣ подъ муж. прис. 5 " " общ. площадью 50 кв. с. подъ кухню и кухонную прис. 1 " " площ. 3, 2 кв. с. подъ квартиру швейцара.

Отопление отведеннаго подъ госпиталь зданія—паровое; вентиляція зданія производится при помощи нагрѣтаго воздуха, освѣщеніе электрическое; отхожія мѣста—катеръ-клозеты, при чемъ нечистоты собираются въ отдѣльные выгребы, изъ которыхъ вывозятся по мѣрѣ накопленія. За все время существованія госпиталя израсходовано на топливо деньгами 4910 р. 33 к. и получено изъ склада Управленія Государственными Имуществами 746 пог. саж. дровъ. Расходы по освѣщенію госпиталя выражаются въ суммѣ 684 руб. 17 к.

Всѣ необходимыя для госпиталя аптечныя препараты, а также перевязочныя средства приобретались изъ мѣстнаго аптечнаго склада Штоль и Шмитъ. Изъ полученныхъ матеріаловъ сестрами милосердія подъ руководствомъ ординаторовъ госпиталя приготовлялись простые лѣкарственные препараты, а болѣе сложныя изъ нихъ выписывались безплатно изъ Томской городской аптеки. Перевязочныя для госпиталя средства изготовлялись сестрами милосердія.

Больные госпиталя были положены на желѣзныхъ кроватяхъ. Тюфяки и подушки для нижнихъ чиновъ были набиты соломой, матрацы для офицеровъ были уступлены общежитіемъ студентовъ, подушки для офицеровъ были перовыя; одѣяла для офицеровъ, и для нижнихъ чиновъ были байковыя; необходимое бѣлье для госпиталя было заготовлено въ достаточномъ количествѣ Томскимъ Дамскимъ Комитетомъ, во главѣ котораго стояла бывшая Попечительница Томской Общины сестеръ милосердія Н. И. Образцова, сумѣвшая привлечь для изготовления бѣлья большое число дамъ изъ мѣстнаго общества. Дезинфекцію бѣлья отъ заразныхъ больныхъ госпиталя любезно принялъ на себя Томскій Университетъ, который для этой цѣли предоставилъ безвозмездно свою дезинфекционную камеру. Загрязненное больными бѣлье складывалось въ особой комнатѣ въ узлахъ и отвозилось для стерилизации санитарнымъ персоналомъ госпиталя. Стирка обыкновеннаго бѣлья госпиталя производилась въ Томской Общинѣ сестеръ милосердія, при которой для этой цѣли были выстроены отдѣльный небольшой изъ двухъ комнатъ домикъ и приобретена ручная стиральная машина.

Продовольствіе находившихся въ госпиталѣ больныхъ и раненыхъ офицеровъ и нижнихъ чиновъ производилось по прилагаемой въ концѣ настоящаго отчета таблицы, составленной примѣнительно къ тѣмъ нормамъ, какія были выработаны для продовольствія жившихъ ранѣе въ общежитіи студентовъ Томскаго Университета. Указаннымъ въ таблицѣ продовольствіемъ пользовался штатъ сестеръ милосердія и вся остальная прислуга госпиталя, которой полагался столъ отъ госпиталя, при чемъ сестрамъ милосердія отпускалось два блюда, а прислугѣ одно. Всего на продовольствіе больныхъ, сестеръ милосердія и прислуги госпиталя за время его функционирования было израсходовано 13644 р. 26 к. Означенная сумма по отдѣльнымъ рубрикамъ расходовъ употреблена на приобретение слѣдующихъ припасовъ:

на мясо, телятину, баранину, дичь и птицу	5762 р. 42 к.
» разную рыбу	121 р. 19 к.
» молоко, сметану, сливки и творогъ	986 р. 78 к.
» муку крупчатку и картофельную	140 р. 58 к.
» разную крупу	216 р. 13 к.
» яйца	176 р. 96 к.
» масло топленое и сливочное	465 р.
» сушеные фрукты	30 р. 35 к.
» разныя овощи и зелень	602 р. 19 к.
» разную приправу, какъ-то: соль, горчицу и пряности	410 р. 32 к.
» сахаръ и сахарный песокъ	1013 р. 48 к.
» чай байховый и плиточный	210 р. 25 к.
» кофе, какао и шоколадъ	8 р. 45 к.
Итого 13644 р. 26 к.	

Изъ этой суммы фактически израсходовано 13194 р. 62 к. Принимая во вниманіе, что всѣ больные, включая и офицеровъ, провели въ госпиталѣ 35074 больничныхъ дня, стоимость продовольствія каждого больного обошлась въ 35, 8 к. Надо имѣть въ виду, что въ эту цѣну вош-

ло продовольствіе сестеръ милосердія и всего больничнаго и санитарнаго персонала, имѣвшихъ въ общей сложности 51414 продовольственныхъ дней, т. е. содержаніе каждаго человѣка въ госпиталѣ обошлось въ 27, 7 коп.

Вѣдомость людей, состоявшихъ на продовольствіи по мѣсяцамъ:

Мѣсяцы 1904 г.	больныхъ	сес. мил.	присуги	всего дней	израс. въ мѣс.
Сентябрь	57—97	10—11	16—27	3408	769 р. 20 к.
Октябрь	72—117	13—12	26	4030	953 р. 55 к.
Ноябрь	71—119	13—19	26—30	4479	1130 р. 59 к.
Декабрь	97—171	19—22	30—31	5682	1419 р. 04 к.
1905 г.					
Январь	27—116	15—21	29—31	4107	1105 р. 27 к.
Февраль	27—131	16—19	31—36	3537	966 р. 42 к.
Мартъ	15—201	14—17	30—36	4260	988 р. 98 к.
Апрѣль	191—201	16—19	32—37	7335	1819 р. 13 к.
Май	147—193	16—19	34—44	7182	1757 р. 04 к.
Июнь	16—149	13—15	34—40	2984	869 р. 43 к.
Июль	16—19	11—14	29—31	1736	604 р. 06 к.
Августъ	18—20	12—15	26—30	1927	570 р. 56 к.
Сентябрь	15—17	6—10	29—30	747	241 р. 36 к.
				51414	13194 р. 62 к.

Приготовленныя по таблицѣ кушанья, не смотря на ихъ простоту, всегда были вкусными и администраціи госпиталя неоднократно приходилось слышать объ этомъ самые лучшіе отзывы отъ высшихъ представителей какъ Краснаго Креста, такъ и военно-медицинскаго вѣдомства, посѣщавшихъ Томскій госпиталь. Столъ отличался своей простотой, доброкачественностью предметовъ и обиліемъ. За приготовленіемъ его былъ постоянный надзоръ со стороны старшей сестры милосердія госпиталя г-жи Уваровой, которая строго слѣдила за тѣмъ, чтобы каждый кусокъ, назначенный для продовольствія больныхъ, шель обязательно по своему назначенію.

Содержаніе всего медицинскаго и административнаго персонала госпиталя вмѣстѣ съ прислужкой обошлось въ 20501 р. 81 коп., а именно:

Жалованье 5 врачамъ по 125 р. (съ 1 іюля 1904 г. по 1 мая 1905 г.)	
» » » » 150 р. (съ 1 мая 1905 г. по 15 сентября 1906 г.)	5775 р.
Тоже 4 фельдшерамъ-студентамъ по 50 р. съ 1 іюля 1904 г. по 1 ноября 1904 г.	
» 6 фельдшерамъ студентамъ по 50 р. съ 1 ноября 1904 г. по 1 мая 1905 г.	
» » » » по 74 р. съ 1 мая по 15 сентября 1905 г.	4685 р. 02 к.
Тоже письмоводителю студ. по 25 р. съ 8 ноября 1904 г. по 15 сентября 1905 г.	256 р. 66 к.

1 старшая сестра по 40 р. съ продовольствиемъ, безъ онаго по 48 р. съ 1 июля 1904 г. по 1 янв. 1906 г. 3279 р. 39 к.
 4—17 сестеръ милосердія по 20 р. съ продовольствиемъ, безъ онаго по 28 р., съ 1 июля 1904 г. по 15 сентября 1905 г.
 1 смотритель по 50 р. и писецъ по 10 р., съ 9 июня 1904 г. по 1 января 1906 г. 1122 р.
 2—18 сидѣлокъ по 8 р. съ продовольствиемъ, съ 16 июня 1904 г. по 7 октября 1905 г. 1447 р. 06 к.
 Санитары, повара, кухонная прислуга, швейцаръ, 2 дворника, конюхъ, машинистъ, помощникъ его, кошегары, истопники, каптенармусъ, съ 12 июня 1904 г. по 1 января 1906 года 3936 р. 70 к.

20501 р. 81 к.

На текущіе расходы по содержанию госпиталя было истрачено 2040 р. 11 коп., именно:

Полуда посуды 93 р. 26 к.
 Мелкіе предметы, какъ-то: щетки половыя, кошма для дверей, картонъ, сѣта, кадки, ведра, солома для матрацевъ и проч. 396 р. 42 к.
 Точеніе ножей, путевые расходы санитаровъ, мелкія починки и пр. ремонтъ инвентаря 156 р. 38 к.
 Набивка ледника 30 р. — к.
 Очистка выгребныхъ ямъ 473 р. 50 к.
 Подводы для больныхъ съ вокзала и обратно, а также сестеръ милосердія, врачей, багажа 284 р. 80 к.
 Доставка медикаментовъ и служебные разъѣзды 16 р. 88 к.
 Содержаніе выѣзда: содержаніе и ремонтъ коробка, телѣги, коневки, саней, сбруи, ковка лошади и содержаніе ея съ 10-го сентября 1904 г. по 30 ноября 1908 г. 231 р. 18 к.
 Спиртъ денатурированный (18 ведеръ), коньякъ, вино, водка для больныхъ, перевязочный матеріалъ 357 р. 69 к.

2040 р. 11 к.

Вода, какъ для питья и пищи больныхъ, такъ и для ваннъ и ватеръ-клозетовъ госпиталя подавалась изъ имѣющагося во дворѣ общежитія колодца при помощи парового насоса, находящагося въ помѣщеніи электрической станціи общежитія. Вода эта была изслѣдована въ гигиенической лабораторіи мѣстнаго университета при открытіи студенческаго общежитія и найдена вполне годной для питья.

Ледъ для госпиталя запасался зимою и складывался въ ледникъ общежитія, гдѣ онъ и сохранялся въ достаточномъ количествѣ въ теченіе всего лѣта.

Въ этой главѣ мы переходимъ къ разбору больничнаго матеріала. Какъ указано выше, въ госпиталѣ находилось 691 человекъ, изъ нихъ 34 офицеровъ и 657 нижнихъ чиновъ. По роду заболѣваній, исходамъ и продолжительности теченія больныя распредѣлялись слѣдующимъ образомъ:

	Общее число больныхъ и раненъ, офицеровъ и нижн. чиновъ.	Эвакуировано изъ госпиталя.	Перевед. въ слободную козарку.	Возвращено обратно въ армію.	Уволены совершенно отъ службы.	Уволены въ отпускъ на 6 мѣсяцевъ.	Уволены въ отпускъ на 1 годъ.	Умерло.	Число проведенныхъ въ госпиталѣ дней.
Раны головы	21	7	—	—	11	1	1	1	53
лица	9	7	—	—	1	—	1	—	46
глаза	4	4	—	—	—	—	—	—	72
нижней челюсти	2	1	—	—	1	—	—	—	89
шеи	10	5	—	—	4	—	—	1	60
груди	40	22	—	—	5	6	5	2	48
спины	13	6	1	—	2	1	3	—	54
лопатки	2	2	1	—	—	—	—	—	73
живота	15	10	—	—	1	—	4	—	46
ягодицъ	9	6	—	—	1	—	2	—	67
крестца	1	1	—	—	—	—	—	—	72
тазо-бедрен. сустава	6	4	—	—	2	—	—	—	77
лопной кости	1	1	—	—	—	—	—	—	61
почки	1	—	—	—	—	—	1	—	29
бедра	37	15	1	—	8	8	5	—	45
колѣна	13	6	—	—	2	2	3	—	42
голеня	38	21	2	—	4	5	6	—	63
стопы	19	13	—	—	2	—	4	—	61
плеча	29	9	—	—	9	4	7	—	58
локтя	11	6	—	—	2	2	—	—	61
предплечія	19	6	2	1	8	2	—	—	51
кисти руки	28	15	1	—	9	1	2	—	32
имѣющихъ по вѣск. ранъ	66	24	6	2	20	5	9	—	50
Ушибы: всего тѣла	2	—	—	—	1	1	—	—	42
голова	2	—	—	—	—	1	1	—	12
позвоночника	2	1	—	—	—	—	1	—	43
груди и спины	2	1	—	1	—	—	—	—	59
костей таза	1	1	—	—	—	—	—	—	6
живота	1	1	—	—	—	—	—	—	72
плеча	1	1	—	—	—	—	—	—	63
локтя	2	2	—	—	—	—	—	—	28
голеня	4	2	2	—	—	—	—	—	63
колѣна	2	—	—	—	—	—	2	—	29
стопы	4	2	—	—	1	1	—	—	32
Контуженъ	3	2	—	—	—	1	—	—	30
Переломы: нижней челюсти	1	—	—	—	1	—	—	—	14
реберъ	1	1	—	—	—	—	—	—	28

ключицы	1	1	—	—	—	72
плеча	2	—	—	2	—	10
лучевой кости	2	2	—	—	—	42
бедря	3	2	—	1	—	57
голеви	5	2	—	1	—	28
большой берцовой	4	1	—	1	—	20
малой	1	—	1	—	—	29
пальцевъ ногъ	1	1	—	—	—	228
Вывихи: плеча	1	1	—	—	2	28
лучевой кости	1	—	—	1	—	18
голеностоп. сустава	1	1	—	—	—	72
Брюшной тифъ	3*)	1	—	—	1	63
Болотная лихорадка	1	1	—	—	—	110
Туберкулезъ: легкиѣ	12	1	—	1	—	18
брюшины	1	1	—	—	—	169
эпидидимитъ	1	—	—	1	—	17
Зараженіе гноерод. микробами						
остеомиелитъ	1	—	—	—	1	95
флегмона	2	—	1	—	—	38
періоститъ	3	—	1	—	1	10
Болѣзни дыхател. органовъ						
Трахеоларингитъ	1	—	1	—	—	68
Хроническій бронхитъ	14	6	—	1	—	57
Эмфизема легкиѣ	1	—	—	—	1	22
Гангрена легкиѣ	9	1	2	—	2	47
Плевритъ	9	1	1	—	2	47
Болѣзни сердца:						
порокъ сердца	2	—	—	1	—	50
жировое перерожд. миокардія	1	—	—	—	1	39
неврозъ сердца	1	1	—	—	—	8
Болѣзни желудка:						
хрон. катаръ желудка	7	2	1	2	—	43
круглая язва желудка	1	—	—	—	1	29
хрон. катаръ тонк. киш.	2	1	—	—	—	93
" " толст. "	1	1	—	—	—	50
Аппендицитъ	2	2	—	—	—	36
геморроидальныя шишки	2	1	—	1	—	23
привычныя запоры	1	1	—	—	—	28
Болѣзни печени:						
варывъ печени	1	1	—	—	—	97
сифилисъ	1	1	—	—	—	6
Болѣзни мочеполов. органовъ						
Хрон. паренх. нефриты	2	1	—	—	1	206
" интерст. "	1	—	—	—	1	10
камни почекъ	1	1	—	—	—	30
водянка яичка	1	1	—	—	—	28

*) Все эти больные зараженными съ санитарныхъ поѣздовъ.

Грыжи: паховыя	3	1	—	—	2	—	—	—	20
бѣлой линіи	3	1	—	—	2	—	—	—	18
Нервыя заболѣванія:									
Спиная сухотка	1	1	—	—	—	—	—	—	1
Хроническій миелитъ	1	—	—	—	1	—	—	—	14
Множественный склерозъ	1	—	—	—	1	—	—	—	18
Прогрес. мышеч. атрофія	1	—	—	—	—	1	—	—	5
Гліозъ спинного мозга	1	—	—	—	—	1	—	—	12
Полиневритъ	2	1	—	—	1	—	—	—	19
Ишиасъ	9	7	—	—	1	—	—	—	43
Невралгія	4	2	—	—	—	2	—	—	82
Эпилепсія	2	2	—	—	—	—	—	—	28
Неврастенія	19	5	4	7	1	2	—	—	61
Истерія муж.	7	3	—	—	2	2	—	—	38
Травматическій неврозъ	2	2	—	—	—	—	—	—	39
Болѣзни крови:									
скорбутъ	10	5	—	1	—	2	2	—	43
Малокровіи	2	—	—	—	—	2	—	—	50
" послѣ тифа	12	8	—	—	—	1	3	—	76
" дизентеріи	4	—	—	1	—	1	2	—	36
Ревматическія заболѣванія									
Послѣ остр. сочлен. ревмат.	3	—	—	3	—	—	—	—	22
Хроническихъ " "	37	18	5	4	—	5	5	—	92
Боли въ костяхъ	4	2	—	1	—	—	1	—	42
!рострѣлъ	2	1	—	1	—	—	1	—	31
Болѣзни сосудовъ:									
расширеніе венъ голени	1	—	—	—	1	—	—	—	65
Болѣзни кожи: экзема	2	1	—	—	—	—	1	—	10
фурункулезъ	2	1	—	1	—	—	—	—	80
Болѣзни лимфатическихъ железъ,									
адениты.	2	—	—	—	—	1	1	—	52
Болѣзни глазъ: трахома	3	3	—	—	—	—	—	—	41
Болѣзни уха:									
гнойное воспаленіе сред. уха	4	3	—	—	—	1	—	—	4
прободеніе бараб. переп.	7	3	—	—	4	—	—	—	51
воспаленіе	2	—	—	—	—	1	1	—	24
Венерическія болѣзни:									
сифилисъ I	1	1	—	—	—	—	—	—	45
" II	1	1	—	—	—	—	—	—	110
мягкій шанкръ	2	—	—	2	—	—	—	—	6
трипперъ хрон.	1	—	—	1	—	—	—	—	43
Эпидидимитъ	1	—	—	1	—	—	—	—	60
									28

691 314 26 37 142 71 91 10 34074

О Ф И Ц Е Р Ы.

	Общее число больных и раненых офицеров въ госпиталѣ.	Число проведенныхъ въ госпиталѣ дней.	Эвакуировано изъ госпиталѣ.	Возвращено обратно въ армию.	Умерло.
Раны груди	1	7	1	—	—
„ бедра	1	103	1	—	—
„ стопы	1	108	1	—	—
„ плеча	1	7	1	—	—
„ предплечья	1	119	1	—	—
Переломы руки	1	76	1	—	—
„ бедра	1	28	1	—	—
„ большой берцовой	1	62	1	—	—
„ голени	1	29	—	1	—
Туберкулезъ легкихъ	1	15	—	—	1
Трахеобронхитъ	1	68	—	1	—
Плевритъ	2	235	2	—	—
Хронич. катарръ желудка	1	35	—	1	—
Аппендицитъ	1	44	—	—	—
Спинальная сухотка	1	1	1	—	—
Прогрес. мышечн. атрофія	1	5	1	—	—
Хроническій нефритъ	1	30	1	—	—
Ишиасъ	1	1	1	—	—
Невралгія	1	118	1	—	—
Неврастенія	6	518	4	2	—
Истерія мужскихъ	1	49	1	—	—
Ревматич. забол. хронич.	1	1	1	—	—
Болезни кожи: фурункулезъ	1	31	—	1	—
Венерическія болѣзни:					
сифилисъ	1	10	1	—	—
мягкій шанкръ	2	86	1	1	—
трипперъ хронич.	2	88	—	2	—
Итого	34	1860	23	10	1

Примечаніе: Изъ приведенныхъ таблицъ видно, что изъ общаго числа больныхъ, 691 человекъ, раненыхъ было 394 человекъ, что составляетъ 57%; если же причислить сюда контуженныхъ, ушибленныхъ и съ переломами, то общее число раненыхъ достигнетъ 444 человекъ, что составитъ 64,2%. Отдѣльно офицеры дали раненыхъ 5 человекъ или 14,7%, а вмѣстѣ съ увѣчными 14 человекъ или 26,5%. Одни нижніе чины дали 381 человекъ раненыхъ, или 57,9%, а вмѣстѣ съ увѣчными 430 человекъ, или 65,4%. Такимъ образомъ относительное число раненыхъ солдатъ почти въ четыре

раза, а вмѣстѣ съ увѣчными въ три раза больше числа офицеровъ. Число больныхъ съ внутренними болѣзнями среди офицеровъ составляетъ 73,50%, а среди нижнихъ чиновъ 34,60%, при этомъ надо добавить, что 20% больныхъ внутренними болѣзнями среди офицеровъ имѣли венерическія заболѣванія; нижніе же чины изъ числа внутреннихъ заболѣваній на венерическія болѣзни дали 4%.

Что касается развитія эпидемическихъ болѣзней въ госпиталѣ, то за время его функционирования наблюдался всего лишь одинъ случай рожистаго воспаления у больного съ раной въ груди. Кромѣ того нѣсколько разъ появлялись герпетическія лихорадки, выражавшіяся небольшимъ поднятіемъ температуры съ высыпаніемъ герпесъ на губахъ и два или три раза констатировалась фолликулярная ангина.

Дѣятельность хирургическаго отдѣленія госпиталя выразилась въ оперативныхъ пособіяхъ и заканчиваніи лѣченія принятыхъ раненыхъ.

Всѣ больные по поступленіи въ госпиталь получали ванну и бѣлье. Ордinatorами и студентами-фельдшерами распределялись по палатамъ и въ тотъ же день осматривались ордinatorами отдѣленія. Всѣ промокшія повязки мѣнялись.

Студенты, имѣя на рукахъ опредѣленное количество больныхъ, вели исторію болѣзней и проводили назначенное ордinatorами лѣченіе подъ непосредственнымъ контролемъ Главнаго Врача и его помощника консультанта. Больные, подлежащіе операціи, накануне вечеромъ получали теплую мыльную ванну. Утромъ студентъ сбрасывалъ волосы на частяхъ, подлежащихъ операціи и мылъ больного кипяченой щеткой съ простымъ мыломъ теплой нестерилизованной водой, затѣмъ сулемой 1:1000, послѣ чего на операціонное поле накладывался сулемовый компрессъ и повязка. Во время приготовленія къ операціи больной еще разъ, уже въ операціонной, на столѣ мылся сулемовымъ растворомъ и затѣмъ наркотизировался. Наркозъ велся ордinatorомъ терапевтическаго отдѣленія совмѣстно съ 2 свободными отъ операціи студентами. Послѣ усиленія больного ассистентомъ оператора, онъ обкладывался стерилизованными простынями и операціонное поле протиралось эфиромъ и спиртомъ. Всѣ оперативныя мѣропріятія, а равно и перевязки проводились строго ассептически. При нѣсколькихъ операціяхъ въ одинъ и тотъ же день наблюдалась строгая очередь: гнойные послѣ чистыхъ. Планъ занятій дня всегда составлялся ордinatorомъ хирургическаго отдѣленія и выполнялся въ дежурной комнатѣ накануне.

Инструменты, а равно и весь перевязочный матеріалъ вмѣстѣ съ потребнымъ количествомъ простынь, полотенецъ, халатовъ и шапокъ стерилизовались въ паровомъ аппаратѣ. Инструменты кипятились въ 1% растворѣ соды въ теченіе 45 м. и во время операціи лежали въ прокипяченной водѣ. Все это заранѣе готовилось хирургической сестрой. Она же подавала ножи и марлю во время операціи. Шелкъ и нитки обрабатывались въ теченіе 2—3 сутокъ эфиромъ поровну съ алкоголемъ, затѣмъ кипятились по четверти часа въ сулемѣ. Гнойныя операціи производились въ перевязочной. Предъ большими полостными операціями и затѣмъ нѣсколько разъ въ недѣлю операціонная и перевязочная мылись сулемой. Ей же обильно поливался асфальтовый полъ операціон-

ной. Повязки обычно накладывались марлевая съ лигниномъ, изрѣдка коллоидныя. Повязки, бывшія въ употребленіи, сжигались. Гнойныя раны, за очень рѣдкими исключеніями, ничѣмъ не промывались и тампонировались стерильной ксероформовой марлей. При обширныхъ флегмонахъ, затекахъ раневая поверхность протиралась перекисью водорода, съ нимъ же вставлялся и тампонъ. Во всѣхъ случаяхъ получался скорый и положительный результатъ. Наркозъ эфиромъ примѣнялся со строгой индивидуализаціей.

Большое и широкое примѣненіе имѣла анестезія по Schleich'y. Употреблялся исключительно Eucain съ адреналиномъ.

Весь инструментарій какъ для большихъ, такъ и для малыхъ операций, именно: 1 наборъ ампутаціонный, 1 резекціонный, для общихъ цѣлей, 1 связка катетеровъ, бужей и др. инструментовъ, лѣкарскихъ наборовъ 3, фельдшерскихъ 6, всего на сумму 498 р. 75 к., вѣсомъ 2 п. 5 ф., полученъ изъ центрального склада Россійскаго Общества Краснаго Креста. Дополнительно приобретено разныхъ инструментовъ и хирургическихъ принадлежностей отъ Штоль и Шмигъ на 208 р. 53 к. Отъ него же покупали перевязочный матеріалъ и медикаменты, всего на сумму 4214 р. 76 к. Кромѣ того отъ Мартенса выписано марли, лигнина, хлороформа и эфира на 872 р. 05 к.

Инвентарь хирургическаго отдѣленія состоялъ изъ 151 №№ и въ матеріальной книгѣ числится 822 номера на 4214 р. 76 к.

Существенной помощью въ діагностическомъ отношеніи служилъ Рентгеновскій кабинетъ кафедры хирургической патологіи и терапіи Томскаго Университета, предоставленный госпиталю и устроенный въ одной комнатѣ второго этажа, площадью въ 5,2 к. с. Завѣдывалъ и производилъ снимки ординаторъ хирургическаго отдѣленія. Всего произведено 223 снимка. Въ этой же комнатѣ помѣщалась и электризаціонная машина съ фарадическимъ и гальваническимъ токами, предоставленная въ распоряженіе госпиталя Профессоромъ М. Г. Курловымъ. Электризація больныхъ велась сестрами подъ непосредственнымъ руководствомъ ординаторовъ отдѣленій.

Всего произведено 168 оперативныхъ пособій: 87 подъ хлороформомъ и эфиромъ и 81 подъ мѣстной анестезіей, при чемъ 45 произведено консультантомъ госпиталя проф. В. М. Мышь и остальные ординаторомъ Софотеровымъ совместно со студентами по очереди. Въ большинствѣ случаевъ оперативная помощь заключалась во вторичномъ удаленіи осколковъ костей послѣ огнестрѣльныхъ переломовъ (47) и удаленіи огнестрѣльныхъ снарядовъ (27). Всѣ случаи, подлежащіе операціи предварялись рентгеноскопированіемъ.

Въ связи съ послѣоперационнымъ теченіемъ было 2 смертныхъ случая. Оба случая были очень тяжелы по технике оперирования и лишь жизненные показанія обуславливали необходимость операцій. Кромѣ этихъ двухъ больныхъ, у всѣхъ остальныхъ исходъ былъ вполне удовлетворителенъ и въ чистыхъ случаяхъ заживленіе per primamъ съ удаленіемъ швовъ на 4-7 день.

Первыя перевязки послѣ операціи и исключительныя по технике наложенія производились врачомъ. Во всѣхъ же остальныхъ случаяхъ

послѣоперационный уходъ за ранами велся студентами подъ руководствомъ ординатора. На всѣхъ перевязкахъ присутствовали и помогали сестры милосердія свободныя отъ прямыхъ обязанностей, имѣ же поручалась мѣсна несложныхъ перевязокъ.

Въ среднемъ ежедневно производилось 12—23 перевязокъ. Кромѣ студентовъ и сестеръ операціи и перевязки посѣщались по группамъ студентами III курса Университета, коимъ проф. Мышь на госпитальномъ матеріалѣ демонстрировалъ методы ухода за ранами и наложеніе разнообразныхъ повязокъ, а равно и разбиралъ клинически хирургическихъ больныхъ.

Приспособленія для перевозки больныхъ и раненыхъ со станціи желѣзной дороги въ госпиталь составляло темную сторону всего госпитального дѣла. Предпринятія Мѣстнымъ Отдѣленіемъ Краснаго Креста попытки заказать въ Томскѣ рессорную для перевозки больныхъ и раненыхъ карету по образцу и чертежамъ Вѣнскаго Общества подачи скорой помощи привели къ невѣроятнымъ результатамъ. Лучшій экипажный мастеръ города, которому была заказана карета, перепуталъ сантиметры съ дюймами, и доставилъ въ госпиталь такую фуру, которая, не смотря на то, что въ нее могли быть положены одновременно всего лишь два больныхъ, не могли пройти черезъ ворота и вмѣстѣ съ тѣмъ карета вышла настолько тяжелой, что для перевозки ея приходилось впрягать четырехъ лошадей. Благодаря этому, а равно невозможности приобретения въ Томскѣ даже простыхъ рессорныхъ платформъ пришлось перевозку больныхъ воинновъ съ желѣзно-дорожной станціи въ госпиталь производить на обыкновенныхъ зимнихъ и лѣтнихъ экипажахъ, которые имѣлись у мѣстныхъ извозчиковъ, а также въ солдатскихъ двуколкахъ, при чемъ наиболѣе тяжелыхъ больныхъ и раненыхъ переносили на носилкахъ.

Если доставка больныхъ съ вокзала въ госпиталь была поставлена плохо, то эвакуація больныхъ съ главной линіи на Томскую жел. дор. вѣтку была совсѣмъ не устроена. Для перевозки больныхъ и раненыхъ не было организовано прямыхъ санитарныхъ поѣздовъ изъ Иркутска въ Томскъ и поэтому больные и раненые попадали въ госпиталь Краснаго Креста случайно и при томъ въ незначительномъ количествѣ. Благодаря этому Томскій госпиталь, пустовалъ, хотя по своему устройству, обстановкѣ, содержанію и подбору врачебнаго персонала, онъ относился къ числу лучшихъ тыловыхъ госпиталей. Изъ 300 штатныхъ кроватей въ среднемъ было занято всего лишь 91 кровать. И не смотря на это со второй половины компаніи въ Томскѣ началось стѣнное сооруженіе новыхъ военныхъ госпиталей. Съ устройствомъ ихъ число больныхъ и раненыхъ въ нашемъ госпиталѣ стало еще меньше, такъ какъ значительная часть больныхъ, прибывавшихъ въ Томскъ, начала направляться въ военные госпитали и даже перехватывалась ими на дорогѣ. У насъ былъ случай, когда на транспортѣ съ больными и ранеными, шедшій уже съ желѣзно-дорожной станціи въ нашъ госпиталь, было сдѣлано со стороны завѣдывающаго однимъ военнымъ госпиталемъ и его командой нападеніе и больные на полупути были перехвачены въ военный госпиталь, при

чемъ Мѣстному Управленію Краснаго Креста пришлось уплатить лишь деньги за подводы по перевозкѣ этихъ больныхъ. Повидимому и высшая военная администрація, заѣздивавшая эвакуаціей раненныхъ, была не особенно расположена наполнять госпитали Краснаго Креста. Намъ приходилось читать приказы по военному вѣдомству, гдѣ учрежденіямъ Краснаго Креста ставилось въ упрекъ то, что они слишкомъ роскошно содержатъ своихъ больныхъ и кормятъ ихъ чуть ли не пожарскими котлетами. Приказъ этотъ рекомендовалъ уменьшить пищевое довольствіе призрѣваемыхъ въ госпиталяхъ больныхъ, дабы сравнить ихъ съ военными госпиталями и тѣмъ самымъ уменьшить развращающее вліяніе госпиталей Краснаго Креста на призрѣваемыхъ больныхъ въ этихъ госпиталяхъ. Не стану возражать противъ этихъ упрековъ, такъ какъ пищевое содержаніе нашего больного стоило только 25,7 к. вмѣстѣ съ офицерами и всѣмъ больничнымъ персоналомъ. Быть можетъ упреки эти имѣли какое-либо основаніе по отношенію къ другимъ госпиталямъ Краснаго Креста, но думаю, что и при этомъ было бы болѣе правильно военному вѣдомству воспользоваться этими прекрасно оборудованными учрежденіями для своихъ наиболѣе слабыхъ и изнуренныхъ больныхъ, чѣмъ не направлять этихъ больныхъ въ учрежденія Краснаго Креста и кормить ихъ пищей, которой могли довольствоваться лишь сравнительно сильные и крѣпкіе больные. Я лично неоднократно указывалъ представителямъ военно-врачебнаго вѣдомства, пріѣзжавшимъ въ Томскъ и осматривавшимъ госпиталь Краснаго Креста, что эвакуаціонная коммиссія слишкомъ слабо пользуется услугами Краснаго Креста и, что, вмѣсто упрековъ за хорошее продовольствіе больныхъ, правильнѣе было бы использовать Томскій госпиталь для наиболѣе нуждающихся въ хорошемъ уходѣ и питаніи больныхъ, но указанія эти остались незамѣченными и госпиталь продолжалъ наполняться случайными и неподходящими больными. Въ госпиталь часто приходились десятки нижнихъ чиновъ, которые, какъ ненуждавшіеся въ госпитальномъ лѣченіи и подлежашіе эвакуаціи въ Россію, пѣть ми мѣсяцами молили, чтобы ихъ скорѣе стравили на родину. Затрудненія въ отправкѣ больныхъ изъ госпиталя на родину особенно увеличились съ тѣхъ поръ, когда была прекращена эвакуація больныхъ на специальныхъ поѣздахъ, оборудованныхъ Мѣстнымъ Управленіемъ Краснаго Креста. Съ отбѣной этихъ поѣздовъ приходилось писать рядъ отношеній о томъ, чтобы изъ госпиталя были отправлены ненуждающіеся въ госпитальномъ лѣченіи, но подлежащіе освидѣтельствуванію въ Омскѣ больные. Указанные недостатки эвакуаціи привели во первыхъ къ тому, что госпиталь помѣстилъ гораздо меньшее количество больныхъ, чѣмъ на какое онъ былъ предназначенъ, во вторыхъ къ тому, что въ госпиталь находилось много больныхъ, ненуждавшихся уже въ госпитальномъ лѣченіи и въ третьихъ къ тому, что значительная часть больныхъ непроизводительно долго задерживалась въ госпиталь, что дало слишкомъ высокую цифру продолжительности пребыванія—49 больничныхъ дней на человека. Всѣ эти недостатки эвакуаціи слишкомъ сильно удорожили стоимость содержанія и леченія больныхъ нашего госпиталя.

Амбулаторнымъ лѣченіемъ въ госпиталь пользовалось всего лишь шесть офицеровъ; всѣ они изъ мѣстныхъ жителей.

Врачебный персоналъ госпиталя состоялъ изъ: Главнаго Врача, Профессора М. Г. Курлова, Консультанта по хирургіи, Профессора В. М. Мышь, ординаторовъ врачей: С. К. Софотерова, В. С. Станова и Н. Г. Гинзберга, фельдшеровъ студентовъ-медиковъ IV курса Томскаго Университета Г. И. Бѣлянина, П. И. Вишнякова, И. С. Глейхенгауза, В. И. Домрачева, А. Б. Моисеева и В. И. Шербакова, старшей сестры милосердія при госпиталѣ К. В. Уваровой и смотрителя госпиталя Н. Ю. Корниловича.

Обычная дѣятельность врачебнаго персонала состояла въ слѣдующемъ: съ 9 до 11 часовъ утра ежедневно ординаторы производили обходъ больныхъ госпиталя и одновременно съ этимъ слѣдили за производствомъ больнымъ сестрами милосердія массажа и электризаціи; по окончаніи обхода больнымъ производились перевязки. Съ 5 часовъ вечера начинался новый обходъ ординаторами и студентами всѣхъ больныхъ госпиталя. Обходы больныхъ главнымъ врачомъ госпиталя производились въ вечерніе часы, причѣмъ въ эти же часы одинъ разъ въ недѣлю происходили подъ предсѣдательствомъ томскаго воинскаго начальника, при участіи главнаго врача госпиталя, консультанта по хирургіи и двухъ ординаторовъ засѣданія Комиссіи по освидѣтельствуванію находящихся въ госпиталѣ больныхъ. Въ свободное между обходами время, а равно и ночью въ госпиталь постоянно находился одинъ дежурный ординаторъ и одинъ фельдшеръ. Здѣсь нельзя не сказать, нѣсколько словъ о той полезной и добросовѣстной службѣ, которую несли молодые студенты-фельдшера въ госпиталь Краснаго Креста. Всѣ поименованныя лица, поступивъ въ госпиталь въ началѣ его сформированія и оставаясь въ немъ до самаго закрытія, выполняли возлагаемыя на нихъ обязанности съ любовью и всегда старались по мѣрѣ своихъ силъ и знаній облегчить страданія вѣрившихъ ихъ попеченію больныхъ. При отсутствіи этихъ студентовъ, Томское Управленіе Краснаго Креста, должно было бы испытать массу затрудненій, такъ какъ свободныхъ врачей за призывомъ большинства ихъ на дѣйствительную военную службу и за приглашеніемъ многихъ изъ нихъ на борьбу съ ожидавшейся въ то время холерной эпидеміей, совершенно не было. Мѣстное Управленіе своевременно возбудило ходатайство о томъ, чтобы разрѣшено было нѣкоторыхъ изъ врачей, состоявшихъ до призыва на театръ военныхъ дѣйствій на службѣ при Томской Общинѣ сестеръ милосердія, вернуть обратно въ Томскъ для службы въ госпиталь Краснаго Креста, но это ходатайство не увѣдалось успѣхомъ.

Что касается сестеръ милосердія, состоявшихъ при Томскомъ госпиталѣ, то онѣ, помимо обязанностей по уходу за больными, дежурили поочередно въ госпиталь, кухнѣ и столовой, мѣрили температуру, считали пульсъ и дыханіе, нанося ихъ на кривыя, производили подъ руководствомъ ординаторовъ массажъ и электризацію, дѣлали перевязки, приготовляли перевязочный матеріалъ, стерилизовали его и помогали врачамъ при производствѣ операций. Часть работавшихъ въ госпиталѣ сестеръ была командирована изъ мѣстной Общины, а часть получила подготовку для ухода за больными и ранеными на специальныхъ курсахъ, дважды организованныхъ Попечительствомъ Томской Общины сестеръ милосердія. Относительно большинства работавшихъ въ госпиталѣ се-

здесь милосердія необходимо сказать, что онѣ достойны большой похвалы. Многія изъ нихъ молодыя, едва достигшія зрѣлаго возраста, буквально не щадили себя и своего здоровья и отдавали все свои силы тому высокому дѣлу, какимъ является уходъ за больными и ранеными воинами. Двѣ изъ нихъ не выдержали этой работы и умерли—одна Ломаева отъ тифа, а другая Уварова отъ чахотки. Первая изъ этихъ двухъ сестеръ умерла въ самомъ госпиталѣ, заразившись тифомъ отъ того больного, за которымъ ухаживала, а вторая чрезъ шесть мѣсяцевъ послѣ закрытія госпиталя, при чемъ послѣдняя, не смотря на полное переутомленіе, ни за что не хотѣла воспользоваться отдыхомъ и, работая изъ послѣднихъ силъ, слегла въ постель незадолго до закрытія госпиталя.

Что касается прочаго санитарнаго персонала, то онѣ состоялъ изъ санитаровъ и сидѣлокъ. Въ началѣ санитарями нанимались частныя лица, которыя и подготавливались къ своей дѣятельности въ госпиталѣ, позднѣе на эти должности, по распоряженію мѣстнаго воинскаго начальника и начальника военныхъ госпиталей въ Томскѣ, командировались нижніе чины. Замѣна эта была вызвана необходимостью, такъ какъ наемные санитары отличались въ большинствѣ слишкомъ низкимъ нравственнымъ уровнемъ, положиться на честность ихъ не представлялось никакой возможности. Воровство бѣлья, проносъ вина, грабежъ кладовыхъ съ выламываніемъ рѣшетокъ были обычными явленіями въ госпиталѣ, пока въ немъ дѣйствовали эти добровольные санитары. Только съ назначеніемъ санитарями нижнихъ чиновъ администрація госпиталя вздохнула свободно, получивъ надежную дисциплинированную команду, на которую можно было положиться во всемъ. Обязанности санитаровъ, общее число которыхъ было отъ 3 до 5 человекъ въ день, заключались въ уборкѣ госпиталя и въ переноскѣ раненыхъ на операциі и перевязки, при чемъ одинъ изъ санитаровъ завѣдывалъ приемомъ и выдачей казенной одежды, одинъ тонкой водогрѣйныхъ цилиндровъ при ваннахъ и одинъ мылъ больныхъ и раненыхъ.

Сидѣлки госпиталя разносили въ палаты обѣды, ужины и чай тяжело раненымъ и больнымъ, мѣняли постельное бѣлье и мыли полы госпиталя.

Въ заключеніе позволяемъ себѣ привести, согласно имѣющимся у насъ даннымъ о стоимости оборудованія и содержанія госпиталя, слѣдующія свѣдѣнія:

На оборудованіе госпиталя израсходовано	1601 р. 42 к.
„ „ прачешной при Общинѣ	1345 р. 31 к.
„ „ приобрѣтеніе инструмент. для хирургич. отдѣленія	707 р. 28 к.
„ вознагражденіе личнаго состава госпиталя	20245 р. 17 к.
„ продовольствіе больныхъ и прислуги	13194 р. 62 к.
„ отопленіе, освѣщеніе и другіе текушіе расходы по содержанію госпиталя	9806 р. 50 к.
„ приобрѣтеніе перевязочныхъ, аптечныхъ, лабораторныхъ матеріаловъ и писмен. принадлежн.	4214 р. 76 к.

Итого . . . 51115 р. 06 в.

Изъ означенныхъ расходовъ видно, что оборудованіе госпиталя обошлось въ 3654 р. 01 к. и содержаніе госпиталя въ 47461 р. 05 к. Такимъ образомъ содержаніе одного больного обходилось госпиталю по 1 р. 39 к. въ сутки, или по 68 р. 68 к. на каждого больного за все время функционированія госпиталя, а вмѣстѣ съ расходами по оборудованію госпиталя содержаніе каждого больного обошлось госпиталю въ 73 р. 97 к. и въ сутки 1 р. 50 к.

ХІІ.

О Т Ч Е Т Ъ

по лазарету Краснаго Креста на Томскомъ переселенческомъ пунктѣ во время военныхъ дѣйствій на Дальнемъ Востокѣ.

Къ устройству лазарета Краснаго Креста на Томскомъ переселенческомъ пунктѣ было приступлено съ 1-го іюля 1904 года. Въ началѣ предполагалось открыть лазаретъ на 80 кроватей, но затѣмъ число кроватей, по распоряженію главнаго уполномоченнаго Краснаго Креста сенатора М. П. фонъ Кауфмана было увеличено до 120. Первая партія больныхъ и раненыхъ была доставлена въ лазаретъ 20-го октября 1904 года. Окончательное расформированіе лазарета состоялось 7-го августа 1905 года, при чемъ все оставшіеся въ лазаретѣ на 1-е августа больные и раненые были переведены въ госпиталь Краснаго Креста при второмъ домѣ студенческаго общежитія Томскаго Университета.

Такимъ образомъ, лазаретъ функционировалъ въ теченіе 402 дней. За означенное время въ лазаретѣ пользовалось 249 нижнихъ чиновъ, которые провели въ лазаретѣ 8524 больничныхъ дней или въ среднемъ, считая съ момента прибытія въ лазаретъ первой партіи больныхъ и раненыхъ воиновъ, т. е. съ 20-го октября 1904 г. по день закрытія лазарета 1-го августа 1905 года, по 21 человекъ въ день.

Число больныхъ по мѣсяцамъ колебалось слѣдующимъ образомъ:

Мѣсяцы.	Число больныхъ.
Октябрь	9—14
Ноябрь	5—31
Декабрь	34—92
Январь	2—35
Февраль	3—50
Мартъ	1—47
Апрѣль	5—43
Май	3—68
Іюнь	2—35
Іюль	2—31
Августъ	4

Поступленіе больныхъ въ лазаретъ по днямъ представляется въ слѣдующемъ видѣ:

Годъ, мѣсяць и число.	Количество поступающихъ больныхъ	Какимъ порядкомъ поступали.
1904 г.		
20 октября	14	Съ санитарнаго поѣзда № 24
9 ноября	28	
24 ноября	8	
28 ноября	2	
2 декабря	71	Со всп. воен.-санит. п. № 8
1905 г.		
16 февраля	50	
19 марта	1	
26 марта	43	Съ санитарнаго поѣзда № 32
22 мая	32	
	249	

Ежемесячное движеніе больныхъ въ лазаретъ можетъ быть представлено слѣдующей таблицей:

Годъ, мѣсяць и число.	Состо-яло.	При-было.	Выздо-ровѣло.	Уволе-по.	Умор-ло.	Оста-лось.
1904 г.						
Октябрь	—	14	1	4	—	9
Ноябрь	9	38	0	21	0	26
Декабрь	26	70	0	67	0	29
1905 г.						
Январь	29	0	12	17	0	0
Февраль	0	50	0	0	0	50
Мартъ	50	44	49	0	1	44
Апрѣль	44	—	—	—	—	44
Май	44	32	0	40	0	36
Июнь	36	0	0	4	0	33
Июль	32					

Всѣ переведены въ госпиталь

Подъ помѣщенія лазарета на переселенческомъ пунктѣ, расположенномъ около желѣзно-дорожной станціи Томскъ и отстоящемъ отъ конца города на разстояніи 3—4 версты, было отведено четыре съ половиной зданія.

Общая площадь помѣщений, отведенныхъ подъ больныхъ и раненыхъ воиновъ равна 104,23 кв. саж. Въ отдѣльности площадь каждого помѣщенія съ кубическимъ содержаніемъ воздуха на 1 больного представляетъ въ слѣдующемъ видѣ:

Наименованіе помѣщеній.	На сколько отдѣлений рассчитано помѣщеніе.	На какое количество больныхъ рассчитано помѣщеніе.	Квадратная площадь помѣщеній.	Кубическое содержаніе воздуха на 1 больного.
Первый баракъ	2	26	24	1,38
Второй "	1	34	28	1,6
Третій "	1	30	23,2	1,2
Терапевт. отдѣл.	2 палаты	14	13	1,8
" "	1	3	3,03	2,7
Хирургич. "	2	14	13	1,8

Кухня лазарета находилась въ помѣщеніи пунктовой кухни. Отопленіе помѣщеній лазарета обыкновенное: при помощи голландскихъ и утермарковскихъ печей. Освѣщеніе керосиновое; отхожія мѣста—ватеръ-клозеты, пачистоты собираются въ отдѣльные выгребы и вывозятся на городской отвалъ по мѣрѣ накопленія.

При устройствѣ лазарета на Томскомъ переселенческомъ пунктѣ потребовалось произвести рядъ приспособленій, именно: у трехъ бараковъ были сдѣланы прирубы, площадью каждый по 2 кв. саж. для клозета и ванной; въ двухъ баракахъ были поставлены перегородки; въ лѣтнемъ баракѣ, сдѣланномъ изъ плахъ, были обшиты стѣны тесомъ, засыпаны дубомъ и оштукатурены толстымъ слоемъ глины и вставлены вторыя оконныя рамы; всѣ помѣщенія были выбѣлены, а окна, двери и полы окрашены масляной краской. Всѣ отведенныя подъ больныхъ и раненыхъ помѣщенія оказались вполне теплыми, за исключеніемъ третьяго барака, смежнаго съ квартирой сестеръ милосердія, въ которомъ во время вѣтровъ и сильныхъ морозовъ температура падала за ночь до 8 Р.

Кромѣ указанного выше ремонта при лазаретѣ была построена деревянная баня-прачешная съ дезинфекціонной камерой.

Ремонтъ зданій и постройка при нихъ новаго помѣщенія обошлась въ 6504 р., изъ которыхъ 2800 руб. были употреблены на постройку бани-прачешной съ дезинфекціонной камерой и 3704 р. 98 к. на приспособленіе помѣщеній подъ лазаретъ.

На приобретеніе разнаго имущества для лазарета, кромѣ бѣлья, изготовленнаго Томскимъ дамскимъ комитетомъ, было израсходовано Мѣстнымъ Управленіемъ Краснаго Креста 1069 р. 24 к., именно:

на приобретение разной мебели	220 р. 09 к.
" " " посуды	259 р. 03 к.
" " " двороваго инвентаря	66 р. 09 к.
" " " разнаго лазаретнаго имущества и на ремонтъ существовавшего на пунктѣ	524 р. 03 к.

Одновременно съ приспособленіемъ переселенческаго пункта подъ лазаретъ Мѣстнымъ управленіемъ Краснаго Креста былъ выработанъ слѣдующій штатъ врачебнаго и хозяйственнаго персонала.

Наименованіе должностей.	Число должностей.	Содержаніе въ мѣсяцъ.			
		Жалованье.		Получаетъ изъ лазарета.	
		Одному.	Всѣмъ.	Столъ.	Квартиру.
1. Врачебная часть.					
Консультантъ	1	—	—	—	—
Завѣдыв. лазаретомъ	1	Изъ сред. переселенч. Управленія.			
Помощникъ его	1	125	—	—	Получать
Фельдшеръ	1	50	—	—	Получать
Фельдшерница	1	Изъ сред. переселенч. Управленія.			

Сестры милосердія	8	20	160	Получают
Сидѣлки	6	12	72	Получают
Больничные служители	3	12	36	Получают
2. Хозяйственная часть.				
Завѣдывающая хоз.	1	Изъ сред. пересел. Управ.		—
Конюхъ-водовозъ	1	10	10	Получаетъ
Хлѣбопекъ	1	15	15	Получаетъ
Судомойка	1	10	10	Получаетъ
Содержаніе лошадей	1	10	10	—
Итого	—	—	488	—

Административное завѣдываніе лазаретомъ было возложено на уполномоченнаго Краснаго Креста, чиновника особыхъ порученій при переселенческомъ управленіи Н. Н. Майера.

Приведенный выше штатъ врачебно-хозяйственного персонала за все время функціонированія лазарета использованъ полностью не былъ, такъ какъ надобности въ этомъ не представлялось въ виду того, что полного комплекта больныхъ и раненыхъ въ лазаретѣ не было.

Ко времени поступленія въ лазаретъ первой партіи больныхъ и раненыхъ воиновъ штатъ лазарета состоялъ изъ старшаго врача, онъ же врачъ Томскаго переселенческаго пункта, его помощника, двухъ фельдшерницъ, одна изъ которыхъ была отъ переселенческаго пункта, четырехъ сестеръ милосердія и завѣдывающей хозяйствомъ, которая состояла на службѣ пункта, и ея помощницы, при чемъ послѣдняя была нанята въ лазаретъ уже съ декабря мѣсяца. Прислуга лазарета состояла изъ шести сидѣлокъ и трехъ больничныхъ служителей. Кухня обслуживалась поваромъ, состоящимъ на службѣ переселенческаго пункта, хлѣбопекомъ и судомойкой.

На оборудованіе и содержаніе лазарета съ 1-го іюля 1904 года по 7-е августа было израсходовано всего 20525 р. 75 к. Означенная сумма по отдѣльнымъ рубрикамъ расходовъ распредѣляется слѣдующимъ образомъ: на ремонтъ и приспособленіе помѣщеній переселенческаго пункта.

На постройку бани-прачешной съ дезинф. камерой	3704 р. 98 к.
На ремонтъ кухни послѣ пожара	2800 р.
На приобрѣтеніе разнаго имущества: мебели (220 р. 09 к.), посуды (259 р. 03 к.), хозяйственные принадлежности (66 р. 09 к.), лазаретный инвентарь и медикаменты (524 р. 03 к.)	413 р. 15 к.
На жалованье медицинскому персоналу	1069 р. 24 к.
	2978 р. 65 к.

На жалованье прислугѣ	1686 р. 38 к.
„ пищевое довольствіе больнымъ, служ. и прислугѣ	4919 р. 24 к.
На отопленіе	549 р. 59 к.
„ освѣщеніе	883 р. 13 к.
„ перевозку больныхъ со станціи	113 р. 12 к.
„ побѣлку зданій	67 р. 56 к.
„ требы по лазарету	48 р.
„ санитарію	275 р. 80 к.
„ содержаніе лошадей	453 р. 17 к.
„ содержаніе канцеляріи лазарета	62 р. 62 к.
„ абонементъ телефона	175 р. 71 к.
„ разные мелкіе расходы по лазарету	325 р. 41 к.
Итого	20525 р. 75 к.

Изъ этой суммы 14020 р. 77 к. были израсходованы изъ средствъ Томскаго Управленія Краснаго Креста и 6504 р. 98 к. изъ средствъ, переведенныхъ главноуполномоченнымъ Россійскаго Общества Краснаго Креста сенаторомъ М. П. фонъ Кауфманомъ.

Сравнительно незначительный расходъ по приобрѣтенію лазаретнаго инвентаря и медикаментовъ объясняется тѣмъ, что многіе изъ этихъ предметовъ получались изъ больницы и аптеки переселенческаго пункта.

Больные лазарета были положены на желѣзныхъ кроватяхъ. Тюфяки и подушки были набиты соломой, одѣяла байковые, необходимое для лазарета бѣлье было заготовлено въ достаточномъ количествѣ Томскимъ Дамскимъ Комитетомъ. Имѣвшееся на больныхъ и раненыхъ бѣлье, въ большинствѣ случаевъ, до невозможности загрязненное, истрепанное, часто покрытое насѣкомыми, немедленно отдавалось въ стирку. Обувь, одежда, узелки, котомки, сумки и оружіе увязывались и съ этикеткой за № и фамиліей владѣльца складывались въ амбаръ переселенческаго пункта. Стирка лазаретнаго бѣлья производилась въ Томской Общинѣ сестеръ милосердія Краснаго Креста, при которой для этой цѣли былъ выстроенъ отдѣльный небольшой изъ двухъ комнатъ домикъ и приобрѣтена стиральная машина.

Питаніе больныхъ и раненыхъ производилось по выработанному росписанію обѣдовъ и ужиновъ, которое, разумѣется, мѣнялось сообразно необходимости, смотря по состоянію больного, рода его болѣзни и ради разнообразія въ пищѣ. Недѣльное меню было составлено слѣдующимъ образомъ:

Воскресенье. Разсолыникъ. Антрекотъ.
Понедѣльникъ. Супъ съ вермишелью. Рубленые мясные котлеты.
Вторникъ. Супъ съ перловой крупой. Битки.
Среда. Свекольный борщъ. Зразы.
Четвергъ. Николаевскія шв. Беф-Строгановъ.
Пятница. Супъ съ картофелью. Солянка.
Суббота. Льняныя щи. Ростбифъ.

Кромѣ того въ теченіе недѣли подавались каши гречневая, ячневая-слабымъ больнымъ молоко, яйца, кисель брусничный, клюквенный, облепиховый, манная каша и компотъ изъ сушеныхъ фруктовъ. Ужинъ

состоять из одного блюда: щей, супа или каши. Вино и водка давались больным и раненым по назначению врача. В общем на каждого нижнего чина выдавалось в день 1,5 ф. мяса, 1,5 ф. белого хлеба, черного хлеба без ограничения, чаю 0,5 зол., сахара 3 зол.

Распределение дня для больных и раненых было следующее: в 8 часов утра чай, в 1 час дня обед, в 4 часа вечера чай и в 7 часов вечера ужин и чай. На содержание 249 больных и раненых, проведенных в лазарет, как это указано выше, 8524 больничных дня, было израсходовано 2934 р. 83 к. или в среднем в день 34,43 к. на каждого больного и раненого.

Кроме больных и раненых в лазарет пользовались столовым довольствием сестры милосердия, заведывающая хозяйством, ее помощница и лазаретная прислуга. На продовольствие всех поименованных лиц, пользовавшихся продовольствием в течение 6212 дней, было израсходовано 1984 р. 41 коп., или в среднем в день на каждого человека по 31,94 коп. Если суммы, израсходованные на продовольствие больных и служащих, а равно количество продовольственных дней соединить вместе, то окажется, что на продовольствие в лазарет было израсходовано при 14736 продовольственных днях—4919 р. 24 к., или в среднем в день на каждого человека 33,4 к.

Вода для питья и пищи больных, а равно для ванн и ватер-клозетов частью привозилась с реки Томи, и главным образом доставлялась из колодца, находящегося на железнодорожной станции. Как та, так и другая вода не отличались доброкачеством, почему уполномоченным Красного Креста г. Майером было приобретено для пункта несколько больших фильтров. Майером было приобретено для пункта несколько больших фильтров, на что израсходовано свыше 100 руб. Из приобретенных фильтров больные пользовались водою для питья. Лед для лазарета заготавливался зимою и складывался частью в ледник переселенческого пункта, а частью в старый высохший колодезь пункта.

В этом отделе мы переходим к разбору больничного материала лазарета, но к сожалению не можем разработать его подробно, так как уполномоченный Красного Креста г. Майер внезапно уехал из Томска и не сдал хранившихся у него скорбных листов. Благодаря этому нижеприведенные сведения пришлось взять из приемно-врачебного журнала лазарета и ежедневных санитарных ведомостей.

Поступившие в лазарет больные и раненые страдали следующими формами болезней.

№ в списке по санитарной ведомости.	Наименование болезней.	ОБЩЕЕ ЧИСЛО.			
		Поступило.	Выписано.	Умерло.	Итого.
14	Дизентерия (кровавый понос)	1	1	—	1
24	Цынга	3	3	—	3
32	Бугорчатка легких	4	3	1	4
33	„ прочих органов	2	2	—	2

36	Сифилис гумозный	1	1	—	1
43	Анемия и слѣдная немочь	22	22	—	22
45	Ракъ, саркома и др. злок. опух.	1	1	—	1
	Ушибы: а) от огнестр. оружия	3	3	—	3
55	б) „ холоди.	1	1	—	1
	в) прочие	1	1	—	1
56	Раны от огнестр. оружия	102	102	—	102
59	Переломы: а) простые	2	2	—	2
	б) сложные	13	13	—	13
69	Грыжи	2	2	—	2
77	Падучая болѣзнь	1	1	—	1
78	Истерия и неврастенія	5	5	—	5
80	Периферическіе параличи	4	4	—	4
81	Прочія первныя болѣзни	4	4	—	4
82	Болѣзни сердца: а) бол. энд. и орг. пороки сердца.	1	1	—	1
	б) б. сер. м. и его оболочки.	1	1	—	1
	в) проч. болѣз.	1	1	—	1
83	Восп. сосуд. а) восп. заб. венъ, лимфат. сос. и железъ	1	1	—	1
86	Воспаленіе дыхательныхъ путей острый бронхитъ	4	4	—	4
88	Воспал. подр. плевы: а) сухое	1	1	—	1
	б) серозное	5	5	—	5
89	Прочія болѣзни этой группы	4	4	—	4
91	Желудочно-кишечный катарръ	2	2	—	2
96	Прочія болѣзни этой группы	5	5	—	5
97	Воспаленіе почекъ	1	1	—	1
98	„ мочевого пузыря	1	1	—	1
101	а) болѣзни яичка	1	1	—	1
	б) прочія болѣзни этой группы	1	1	—	1
103	Мышечный ревматизмъ	12	12	—	12
104	Болѣзни надкостницы и костей	1	1	—	1
105	Воспаленіе суставовъ	6	6	—	6
106	Болѣз. слиз. сум. и сух. влаг.	5	7	—	7
107	Прочія болѣзни	1	1	—	1
114	Конъюнктивитъ	1	1	—	1
115	Трахома	7	7	—	7
116	Прочія болѣзни этой группы	4	4	—	4
118	Болѣзни среднего уха	6	6	—	6
119	Прочія болѣзни этой группы	1	1	—	1
121	Болѣзни, не вошедшія въ номенклатуру и неопред.	2	2	—	2
Итого		249	248	1	249

При рассмотрѣнии означенной таблицы видно, что изъ 249 человекъ, поступившихъ в лазаретъ, было 102 человекъ раненыхъ, что составляетъ 40,90% общего числа больныхъ, а если къ числу раненыхъ прибавить еще контуженныхъ, съ ушибами и переломами, то общее число

увѣчныхъ достигнеть 122 человекъ, что составитъ 49% всего числа больныхъ.

Полученныя 122 ни ними чинами механическія поврежденія по отдѣльнымъ частямъ тѣла распредѣляются слѣдующимъ образомъ:

Огнестрѣльные раны	голова	10
"	" глаза	1
"	" груди	15
"	" руки	34
"	" пальцевъ руки	3
"	" живота	8
"	" спины	2
"	" ноги	29
Ушибы	голова	1
"	" груди	2
"	" конечностей	2
Переломы нижнихъ конечностей	10
"	верхнихъ	5
Итого		122

Число больныхъ съ внутренними болѣзнями равнялось 127 человекъ или 15% общаго числа больныхъ и раненыхъ, при чемъ наибольшее количество съ внутренними болѣзнями приходилось на заразныя болѣзни съ послѣдовательнымъ отъ нихъ малокровіемъ. Изъ подсчета видно, что къ послѣдней группѣ больныхъ относятся 32 человекъ, или 25,2% общаго числа больныхъ внутренними болѣзнями.

Что касается эпидемическихъ болѣзней въ лазаретѣ, то за все время его функціонирования наблюдался одинъ случай флегмоны бедра, развившейся у одного изъ раненыхъ. Кромѣ того одинъ изъ больныхъ, отправившійся изъ лазарета въ кратковременный отпускъ, заразился на сторонѣ мягкимъ шанкромъ.

Дѣятельность лазарета выразилась въ подачѣ принятымъ больнымъ и раненымъ медицинскаго пособія; всѣ больные немедленно по поступленіи въ лазаретъ получали ванну и чистое бѣлье, а вслѣдъ за этимъ осматривались врачемъ и распредѣлялись по палатамъ. При размѣщеніи больныхъ и раненыхъ руководились обычно характеромъ необходимой медицинскою помощи. Всѣ больные и раненые, требовавшіе перевязокъ или хирургической помощи, помѣщались въ зданіе больницы пункта, гдѣ имѣлась особая операціонная и перевязочная. Всѣ же остальные распредѣлялись, сообразуясь съ желаніемъ самихъ нижнихъ чиновъ, просившихъ помѣстить ихъ вмѣстѣ, какъ связанныхъ близкимъ знакомствомъ, какъ бывшихъ изъ одной деревни, полка, роты и т. д. Лишь слабые въ періодѣ выздоровленія, какъ напр. послѣ тифа, помѣщались въ меньшемъ количествѣ въ палату, ради меньшей скученности и большей чистоты воздуха.

Ежедневные обходы больныхъ и раненыхъ производились врачами въ 9 час. утра и въ 6 час. вечера. Первые перевязки послѣ операцій, а

также и исключительныя по техникѣ наложенія производились врачами. Во всѣхъ же остальныхъ случаяхъ сестрами лазарета. Работа сестеръ милосердія распредѣлялась слѣдующимъ образомъ: Старшая сестра лазарета присутствовала при выдачѣ провизіи въ кухню, наблюдала за отпускомъ хлѣба, обѣда и ужина нижнимъ чинамъ, на ея рукахъ было общее завѣдываніе бѣльемъ. Ежедневно одна изъ сестеръ милосердія, за исключеніемъ старшей сестры, дежурила по лазарету, кромѣ помѣщенія больницы, гдѣ эту обязанность исполняли фельдшерницы, и должна была постоянно, въ теченіе дня и ночи обходить палаты, присутствовать при обходѣ палатъ врачемъ, слѣдить за соблюденіемъ чистоты и порядка въ палатахъ. Ежедневно же одна изъ сестеръ присутствовала при перевязкахъ, дѣлаемыхъ раненымъ, помогая при бинтованіи, подача же инструментовъ и перевязочныхъ средствъ лежала на фельдшерницѣ. Сестры милосердія кромѣ того принимали участіе въ приготовленіи одною изъ фельдшерницъ лѣкарствъ въ аптекѣ переселенческаго пункта.

Всѣхъ операцій въ лазаретѣ было произведено 12. Всѣ онѣ были по поводу удаленія костей, оставшихся послѣ огнестрѣльныхъ раненій. Исходъ операцій у всѣхъ благоприятный, раны быстро затягивались, получался плотный рубецъ и больные быстро поправлялись. При операціяхъ, произведенныхъ консультантомъ лазарета докторомъ В. Д. Добромысловымъ, обычно помогали врачи лазарета, фельдшерницы, сестры милосердія. Больные, требовавшіе серьезныхъ операцій, переводились въ госпиталь Краснаго Креста.

Для развлечения больныхъ въ лазаретѣ имѣлись книги и журналы, пожертвованные разными лицами. Нѣкоторымъ больнымъ врачами лазарета разрѣшалось выходить на свѣжій воздухъ, для чего выдавались полушубки, шапки и валенки.

Перевозка больныхъ и раненыхъ въ лазаретъ со станціи желѣзной дороги производилась лѣтомъ на простыхъ телѣгахъ, а зимой въ розвальняхъ и саняхъ. Большинство же больныхъ въ виду незначительнаго разстоянія лазарета отъ станціи переходили пѣшкомъ, наиболѣе же тяжелые больные и раненые переносились на носилкахъ.

Въ заключеніе, на основаніи изложенныхъ свѣдѣній привожу общія данныя о расходахъ по лазарету. Всего на оборудованіе и содержаніе лазарета было израсходовано 20525 р. 75 к., именно: 6504 р. 98 к. на оборудованіе и 14020 р. 77 к. на содержаніе лазарета. Изъ этихъ цифръ видно, что содержаніе одного больного обходилось лазарету по 1 р. 64 к. въ сутки, или по 55 р. 31 к. на каждого больного за все время функціонирования лазарета, а вмѣстѣ съ расходомъ по оборудованію лазарета содержаніе каждого больного обошлось въ сутки по 2 р. 41 к. или по 82 р. 43 к. на каждого больного за все время функціонирования лазарета. Сравнительно высокая стоимость больного объясняется тѣмъ, что лазаретъ ни разу не имѣлъ полного комплекта больныхъ. За 402 дня дѣятельности въ немъ было лишь 249 больныхъ, проводившихъ 8524 больничныхъ дня, между тѣмъ какъ при работѣ, на которую онъ былъ рассчитанъ, число больничныхъ дней за истекшій періодъ должно было выразиться общей цифрой 47520.

XIV.

Познакомившись въ предыдущихъ главахъ съ исторіей и дѣятельностью Общины, попытаемся опредѣлить стоимость содержанія сестеръ милосердія. Здѣсь укажемъ прежде всего, что каждая испытываемая получаетъ ежемѣсячно на мелкіе расходы два рубля, сестры милосердія пять рублей, изъ которыхъ 1 руб. удерживается въ пенсіонную кассу. Прислуги при Общинѣ семь человѣкъ. При готовомъ содержаніи служащія получаютъ слѣдующее денежное довольствіе: кухарка 13 руб., помощница кухарки 7 р. кучеръ и дворникъ по 12 руб., служитель при амбулаторіи 10 р., старшая прачка 10 руб. и младшая прачка 8 руб. Остальные расходы, идущіе на пищевое довольствіе сестеръ милосердія и служащихъ, ихъ одежду, отопленіе и освѣщеніе зданій Общины не могутъ быть опредѣлены въ точности, такъ какъ все хозяйство до сихъ поръ велось домашнимъ порядкомъ. Община не имѣетъ собственныхъ капиталовъ и должна постоянно зарабатывать и собирать все необходимое для своего существованія. Число сестеръ также не вполне опредѣлено: зимой больше, лѣтомъ меньше, колеблясь отъ 12 до 18 человѣкъ. Все зависитъ отъ работы и отъ спроса на дежурство сестеръ. Въ виду этого выясненіе стоимости содержанія Общины и ея сестеръ можетъ быть сдѣлано лишь приблизительно.

Сопоставимъ сначала денежные отчеты Общины согласно приходо-расходнымъ книгамъ, уменьшивъ лишь приходъ и расходъ на оборотныя поступления отъ продажи и покупки процентныхъ бумагъ.

Годъ.	Оставалось.	Поступило.	Всего	Израсходов.
1893	—	7418,66	7418,66	2383,84
1894	5034,82	1957,03	6991,85	4530,09
1895	2461,76	6728,10	9189,86	5241,05
1896	3948,81	3228,70	7877,51	4292,11
1897	3585,40	3619,18	7204,58	3329,17
1898	3875,41	2624,04	6499,45	3168,76
1899	3330,69	5322,02	8652,71	5689,42
1900	2923,29	5228,90	8192,19	6362,73
1901	1829,46	6366,32	8195,78	7035,33
1902	1160,45	5005,67	6167,12	6183,37
1903	—17,25	7523,15	7505,90	7741,35
1904	-235,45	10937,56	10702,11	8101,02
1905	2601,09	10084,57	12685,66	8590,58
1906	4095,08	10320,99	14416,07	9620,35
1907	4795,72	—	—	—
Всего	—	87064,89	—	82269,17

Эта таблица не даетъ, однако, точнаго представленія о доходахъ и расходахъ Общины. Число доходовъ и расходовъ увеличены оборотными

поступлениями и кромѣ того въ нихъ вошли расходы и оборотныя поступления лечебницы. Если произвести необходимыя исправленія, то получимъ слѣдующую таблицу:

Годъ.	Оставалось.	Поступило.	Всего.	Израсходов.
1893	—	7418,66	7418,66	2383,84
1894	5034,82	1957,03	6991,85	4530,09
1895	2461,76	5301,10	7762,86	3814,05
1896	3948,81	3928,70	7877,51	4292,11
1897	3585,40	3619,18	7204,58	3329,17
1898	3875,41	2624,04	6499,45	3168,76
1899	3330,69	3332,29	6662,98	3699,69
1900	2963,29	3353,40	6316,69	4487,23
1901	1829,46	3797,47	5626,93	4466,48
1902	1160,45	2306,42	3466,87	3484,12
1903	—17,25	4205,46	4188,21	4423,66
1904	-235,45	6563,63	6328,18	3727,09
1905	2601,09	5555,30	8156,39	4061,31
1906	4095,08	7917,99	12013,07	7217,35
1907	4795,72	—	—	—
Всего	—	61880,67	—	57084,95

Въ среднемъ за годъ на Общину, какъ показываетъ послѣдняя таблица, расходуется отъ 3 до 5 тысячъ рублей и лишь за послѣдній 1906 г. истрачено 7217 р. что, однако, обусловливалось уплатой долга за прошлые годы въ размѣрѣ 2240 р. 80 к.

Такимъ образомъ всего на Общину израсходовано за отчетное время 57084 р. 95 к., т. е. за годъ 4075,50. Считаю въ среднемъ, что въ Общинѣ содержится 15 сестеръ, стоимость каждой изъ нихъ въ годъ обходится Попечительству 271—272 р., въ мѣсяцъ 23 р. или въ сутки 77 к. Здѣсь надо сдѣлать, однако, нѣкоторыя поправки, а именно: изъ общей расходной суммы 57084 р. 95 к. на содержаніе амбулаторіи при Общинѣ истрачено 7642 руб., слѣдовательно на Общину собственно израсходовано 49442 руб. 95 коп., что понижаетъ стоимость содержанія Общины въ годъ до 3532 р., а содержаніе каждой сестры до 236 руб., или въ мѣсяцъ 19 р. 50 к. и въ сутки 65 к.

Этими свѣдѣніями приходится ограничиться въ настоящемъ очеркѣ, такъ какъ на основаніи записей въ приходо-расходныхъ книгахъ нѣтъ возможности выяснитъ отдѣльныхъ статей расхода, т. е. сколько употреблено на содержаніе прислуги, на пищу сестеръ, на ихъ одежду и т. д., такъ какъ въ приходо-расходной книгѣ означены лишь общія суммы выдачи денегъ по ордерамъ попечительницъ и нѣтъ точныхъ указаній на что употреблены эти деньги.

Выяснивъ расходы по Общинѣ, рассмотримъ подробныя статьи ея доходовъ, какъ онѣ значатся въ ея книгахъ.

Какъ видно изъ таблицы доходовъ, прилагаемой ниже, общій приходъ по Общинѣ опредѣляется въ 118463 р. 92 к. Этотъ приходъ надо увеличить еще на 15000, отпущенныхъ изъ средствъ Мѣстнаго Управленія

на приобретение и постройку домов Общины. Эта сумма не вошла в наши приходо-расходные книги, так как расход прошел по кассе Мѣстнаго Управленія. Такимъ образомъ общій приходъ опредѣляется въ 133463 р. 92 к. Изъ поступленій болѣе крупными являются пособия отъ Мѣстнаго Управленія, равняющіяся въ общей сложности 26736 р. 8 к., а съ указанными выше 15.000—41.376 руб. Поступленія отъ лѣчебницы—22175 р. 96 к. Заработокъ сестеръ милосердія за дежурства 18740 р. 57 к. Лотереи и спектакли, лекціи и т. п.—13658 р. 96 к. Выручка за изготовленіе лѣкарствъ—4643 р. 56 к. и пожертвованія 3318 р. 19 к.

XV.

Заканчивая этимъ нашъ очеркъ, и, конечно, сознаю всѣ его недостатки, всю его неполноту, но изъ имѣющагося, вѣрнѣе, сохранившагося матеріала извлечь большее было невозможно. Утѣшаюсь тѣмъ, что и въ этой слабой попыткѣ достаточно обрисовалась полезная дѣятельность нашего учрежденія. Томская Община сестеръ милосердія Краснаго Креста, праздную свое первое 15-ти лѣтіе, можетъ съ гордостью оглянуться на свое прошлое. Начавши со скромнаго, едва замѣтнаго ростка, не имѣвшаго, какъ полагали многіе, никакого будущаго, Община выросла въ учрежденіе, которое настолько упрочилось, что своими трудами поддерживаетъ и обширную амбулаторію и специальную лѣчебницу, оказывая помощь не только городу, который ее пріютилъ и далъ первыя средства къ ея существованію, но начинаетъ играть роль и въ години бѣдствій въ общественной борьбѣ съ этими послѣдними. За 15 лѣтъ существованія, сестры нашей небольшой Общины провели у постели больныхъ 56802 рабочихъ дней. При Общинѣ оборудована амбулаторія для приходившихъ больныхъ, и въ ней за этотъ срокъ принято 40389 больныхъ, записанныхъ по первому разу. Съ повторными посѣщеніями свыше 70000 разъ больные получали въ ней совѣтъ, лѣкарства и иныя пособия. Бѣднымъ больнымъ за этотъ срокъ Община выдала лѣкарствъ, которыя въ сыромъ видѣ, безъ обработки стоили ей до 5000 руб. Община устроила дѣтскую заразную больницу и въ теченіе свыше 5 лѣтъ обслуживала необходимѣйшую, наиболѣешую нужду города. 683 больныхъ дѣтей бѣднѣйшихъ жителей города получили пріютъ въ этой больницѣ, провели въ ней 7704 больничныхъ дня. Съ переустройствомъ дѣтской больницы въ хирургическую лѣчебницу, необходимую Общинѣ для обученія хирургіи сестеръ милосердія, уже до 4-хъ сотъ человекъ получили здѣсь серьезнѣйшія хирургическія пособия. Во время общественныхъ бѣдствій, Община командировала почти весь свой наличный составъ сестеръ милосердія и всѣ свои кадры на театръ военныхъ дѣйствій, на борьбу съ холерой, чумой и голодомъ, а, когда наличныхъ сестеръ не хватило, она въ короткій срокъ подготовила 162 сестры милосердія, большинство изъ которыхъ работало въ различныхъ военныхъ и желѣзнодорожныхъ госпиталяхъ Сибири въ послѣднюю Русско-Японскую войну. Весь врачебный персоналъ Общины, въ большинствѣ безплатно, работалъ въ открытыхъ въ г. Томскѣ госпиталяхъ и лазаретахъ Краснаго Креста; однѣ сестры Общины проработали здѣсь свыше 4000 больничныхъ дней. Въ своемъ стремленіи оказать помощь раненымъ воинамъ

Община устроила у себя прачешную, доставивъ раненымъ свыше 65000 штукъ чистаго больничнаго бѣлья. Добавимъ къ этому, что за отчетный періодъ до сотни дѣвухекъ, часто въ тяжелѣйшія минуты ихъ жизни, нашли въ Общинѣ пріютъ, получили специальную подготовку и теперь работаютъ, если не въ самой Общинѣ, то по всей Сибири въ различныхъ медицинскихъ учрежденіяхъ. Все это, полагаю, позволяетъ утверждать, что за 15 лѣтъ своего существованія Община показала себя полезнымъ учрежденіемъ и, сама еще бѣдная, маленькая, сумѣла оказать помощь многимъ десяткамъ тысячъ страдальцевъ.



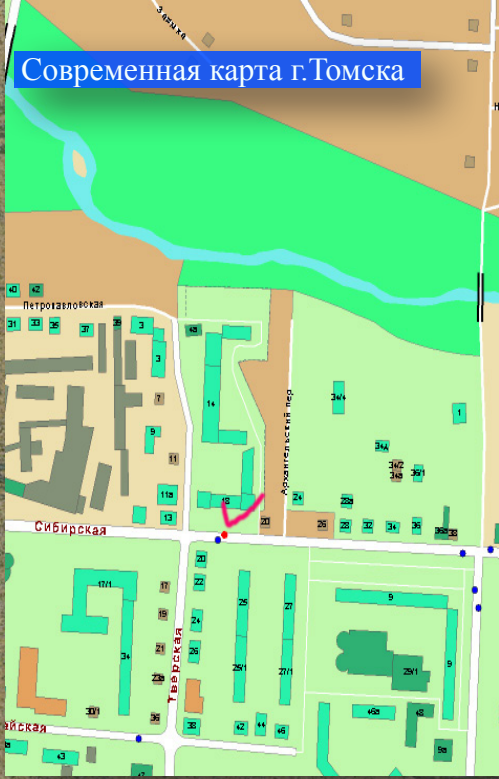
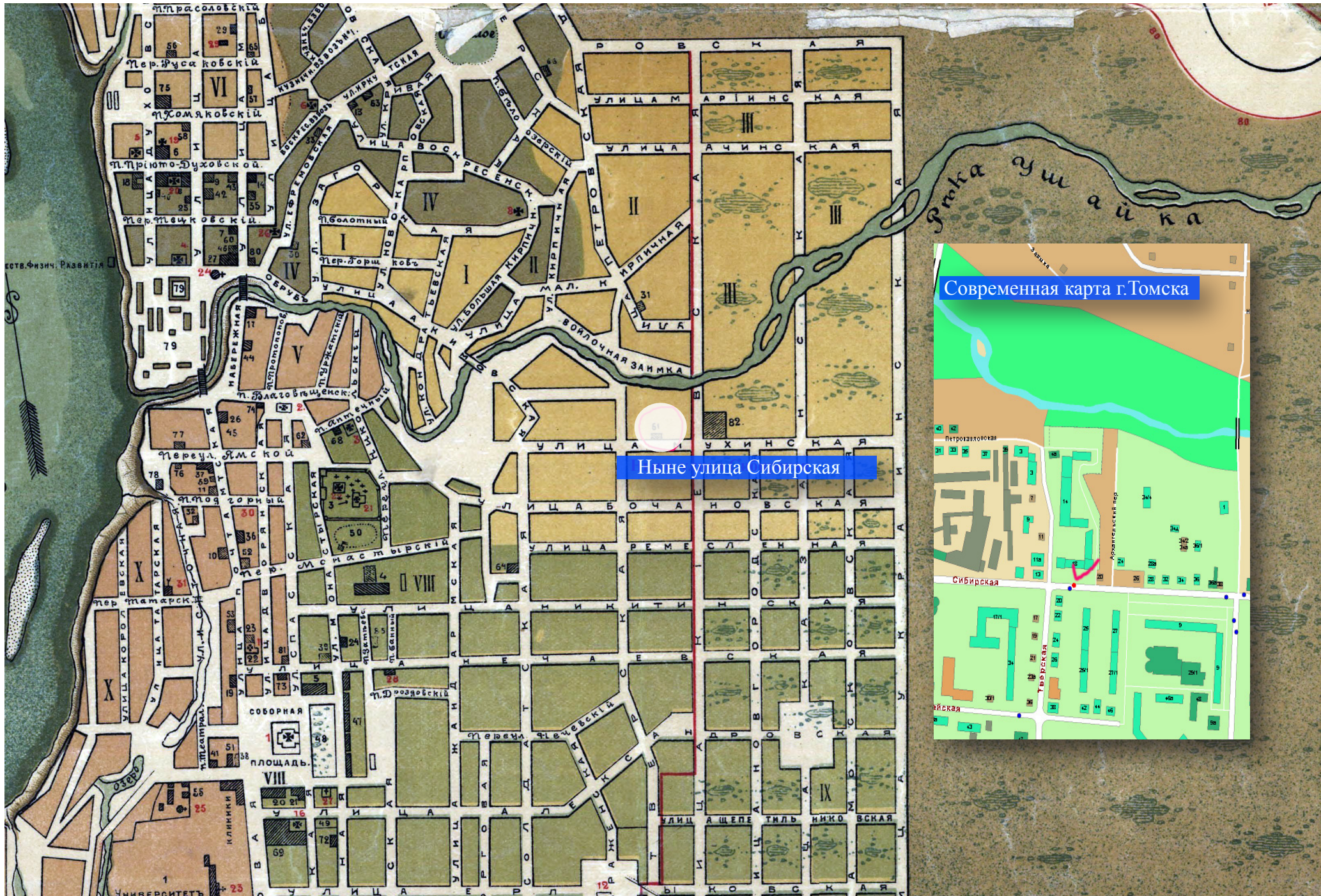

Ныне улица Сибирская

Современная карта г. Томска

Сибирская



Медицинскій персоналъ и раенныя Томскаго госпиталя Краснаго Креста.

Въ центрѣ попечительница общины Е. К. Старынкевичъ, справа старшая сестра госпиталя К. А. Уварова, главный врачъ госпиталя профессоръ М. Г. Курловъ и консультантъ по хирургіи профессоръ В. М. Мышь.

Таблица доходовъ.

	1893 г.	1894 г.	1895 г.	1896 г.	1897 г.	1898 г.	1899 г.	1900 г.	1901 г.	1902 г.	1903 г.	1904 г.	1905 г.	1906 г.	ВСЕГО.
Оставалось	6590,20	5033,82	1480,59	2410,84	4896,96	3875,41	3330,67	2963,29	1827,46	1160,45	-17,25	-2 5,45	2601,08	4095,08	—
Пособіе отъ города	—	—	100	—	100	—	—	—	—	—	—	—	—	560	760
Пожертвованія	420	40	372,92	136,36	41,50	—	500	—	300	253,77	687,50	472	10	84,97	3318,96
Лоттереи	—	—	1634,20	2191,30	—	—	—	645,65	622,52	430	402,13	3909,54	—	3823,62	13658,96
‰‰	100	—	103,94	47,50	47,50	45,60	91,20	136,80	—	62,18	—	—	—	383,14	1017,86
Дежурства	308,46	916	1407,15	1271,75	1005,47	1274,24	1518,60	1709,44	1895,14	1560,47	1889,27	1370,99	1104,59	1507	18740,57
Кружки	—	19,86	138,06	281,83	194,60	157,04	251	—	—	—	—	—	94	94,63	1230,83
Отъ Мѣстн. Управл.	—	981,17	981,17	2849,53	918,55	1070,66	973,49	861,51	—	—	—	—	3000	100	11736,08
За отпускъ лѣкарствъ	—	—	6,85	—	—	—	—	—	—	—	1226,56	811,10	1338,35	1260,70	4643,56
За перевязочн. средства	—	—	—	—	—	76,50	—	—	977,81	—	—	—	7,50	91,60	1153,41
Отъ дѣтской больницы	—	—	—	—	—	—	1987,73	1875,50	2568,85	3317,09	3317,69	3720,08	3603,86	2403	22175,96
	7418,66	6990,85	6224,89	9189,07	7204,58	6499,45	8652,71	8192,19	8195,78	6166,12	7505,90	10048,26	11759,39	14416,07	78436,19

ИЗДАНА ОБЩЕСТВЕННЫМЪ



Личный персоналъ Общины сестеръ милосердія.

Въ центрѣ Попечительница Общины Баронесса М. И. Нолькенъ, справа старшая сестра Общины Казанцева.

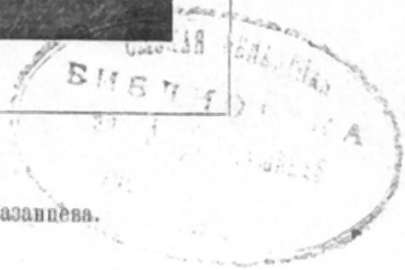

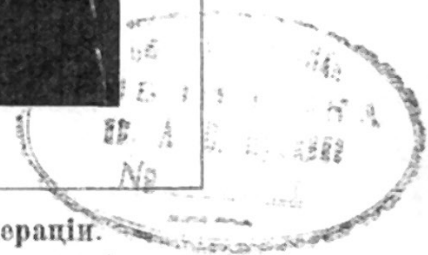
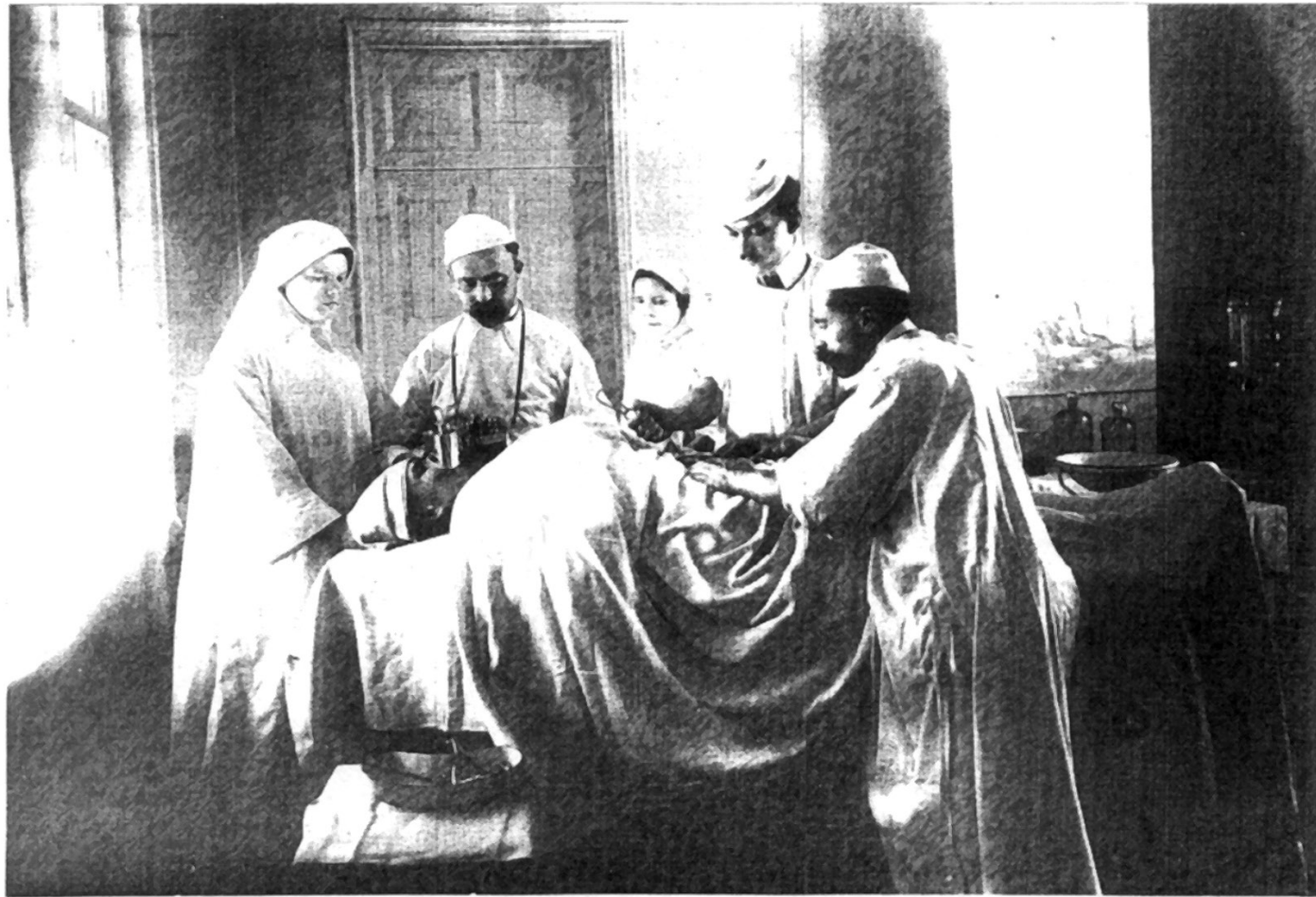

Операціонная хирургической лечебницы Томской Общины во время производства операціи.
Справа завѣдующій лечебницей профессоръ В. М. Мышь, рядомъ съ нимъ младшій ординаторъ д-ръ С. К. Софотеровъ, хлороформируетъ старшій ординаторъ д-ръ А. Я. Прейсманъ.



Томская Община сестеръ милосердія Краснаго Креста.



М. И. Нолькентъ.
1895 г. по наст. время.



О. Н. Александрова.
1894—1895.



Е. Н. Философова.
1895—1896.



В. М. Лоначевская.
1897—1898.



Н. Н. Образцова.
1899—1903.